EMPRESA PARAIBANA DE COMUNICAÇÃO

A UNIÃO

130 anos Patrimônio da Paraíba

Ano CXXX Número 072 | R$ 2,50

João Pessoa, Paraíba - QUARTA-FEIRA, 26 de abril de 2023

Fundado em 2 de fevereiro de 1893 no governo de Álvaro Machado

auniao.pb.gov.br | @jornalauniao

EMPRESA PARAIBANA DE COMUNICACAO S A
EPC:09366790000106
Assinado de forma digital por EMPRESA PARAIBANA DE COMUNICACAO S A EPC:09366790000106
DN: c=BR, o=ICP-Brasil, st=PB, l=JOAO PESSOA, ou=09357823000143, ou=Secretaria da Receita Federal do Brasil - RFB, ou=RFB e-CNPJ A1, ou=videoconferencia, cn=EMPRESA PARAIBANA DE COMUNICACAO S A EPC:09366790000106

MODERNIZAÇÃO

Deputados aprovam a criação de duas Secretarias estaduais

Meio Ambiente terá como titular Rafaela Camaraense; Cláudio Furtado assume a Ciência e Tecnologia. *Página 13*

Foto: Secom-PB

Governo e BNB discutem investimentos para o estado

Governador João Azevêdo recebeu o presidente do banco, Paulo Câmara, com quem conversou sobre algumas obras estruturantes. *Página 17*

Foto: Bruno Wanderley

Pico do Jabre ganha 11m após nova medição

Equipe escala rocha que ficou de fora da medida do IBGE e apresenta, agora, nova altura: 1.208 metros.

Página 8

Prefeito se reúne com Abrajet-PB e explica investimentos no turismo

No evento Café e Turismo, jornalistas especializados, filiados à Abrajet-PB, ouviram do prefeito Cícero Lucena explanações sobre projetos e ações de melhorias para a cidade e, também, para o desenvolvimento do turismo.

Página 8

Foto: Evandro Pereira

■ "O livro sobre Zé Lins foi mesmo que um avião supersônico para mim: entrei nele e voei de volta para o meu passado, para a casa dos meus pais".

Vitória Lima

Página 10

■ "O mercado anunciante elevou as figuras de destaque na *web* ao papel de intermediadores na cadeia produtiva do sistema publicitário".

José Maria Mendes

Página 17

Festival, em Areia, celebra produção de Pedro Américo

Evento começa, hoje, às 8h30, no Colégio Santa Rita, e vai até sábado, com várias atividades culturais.

Página 9

Imagem: Pinacoteca de SP/Reprodução

Temporada do Palco Tabajara é encerrada

Bandas Agoiê e Gabi Blue & os Dendês (foto) agitaram a plateia com ritmos diversificados.

Página 4

Foto: Edson Matos

PB começa a vacinar maiores de 18 anos com a bivalente

Estado atende recomendação do Ministério da Saúde para ampliar universo de imunização.

Página 5

Capital registra 31 casos e oito mortes por meningite

Dados do Ministério da Saúde se referem ao período de 2019 a 2023. Prefeitura oferece vacina.

Página 6

Dnit promete celeridade na triplicação da BR-230

Novo superintendente, Arnaldo Monteiro, foi nomeado pelo presidente Lula na segunda-feira.

Página 14

2ª Areia Mostra Cachaça começa na sexta-feira e vai até domingo

Expectativa é de que 10 mil pessoas participem do evento, que terá cerca de 60 expositores.

Página 8

Polícia "estoura", em CG, locais de armazenamento de drogas

Uma pessoa foi presa e 60 quilos de maconha e uma porção de cocaína foram apreendidos.

Página 7

Assine o Jornal A União agora: (83) 3218.6518 | (83) 9 9117.7042 circulacao@epc.pb.gov.br

Editorial

O alerta de Chico

O cantor e compositor carioca Chico Buarque de Holanda fez um alerta bastante significativo, por ocasião da cerimônia de entrega do Prêmio Camões, a láurea magna da literatura de língua portuguesa. O evento aconteceu, na segunda-feira (24), em Sintra, Portugal. O autor de "Apesar de você" recebeu a honraria com quatro anos de atraso, devido a problemas relacionados ao ex-presidente Jair Bolsonaro e à pandemia de Covid-19.

Em outras palavras, Chico ressaltou que o "governo funesto" dos últimos quatro anos foi derrotado nas urnas, mas a democracia brasileira não pode baixar a guarda, haja vista a persistência da "ameaça fascista" não só no Brasil, mas no mundo inteiro. Um dos artistas mais politizados da cena cultural brasileira, Chico sabia bem o que estava dizendo, devido à "experiência" adquirida no enfrentamento da ditadura militar.

O passar dos dias vai dando mais consistência às análises críticas acerca do que foi o governo de Jair Bolsonaro. No decorrer da presidência do capitão reformado do Exército, o Brasil contemporâneo conheceu uma espécie de medo que andara ausente do país desde 1985, ano do fechamento das cortinas do regime autoritário implantado em 1964. A "glorificação do andar armado" como que resume o projeto desbaratado.

Os indígenas, de vida já bastante difícil, foram condenados a um holocausto que se materializava no abandono à própria sorte. Com o Estado de costas para eles, morreriam milhares de fome e de doenças. Outros tantos, nas armadilhas arquitetadas pelos garimpeiros ilegais. E por aí em diante, até que dos povos originários só restassem as memórias imortalizadas nas canções, nos livros e nos documentários cinematográficos.

A cultura seria desidratada ao ponto de não ter força suficiente para insuflar o pensamento crítico. Essa era a ideia cesarista. A arte, porém, tem uma longa história de resistência ao autoritarismo, portanto, não se cala, não se vende nem se rende facilmente. E o velho e bom jornalismo também colabora na dissolução das nuvens de gafanhotos da ignorância, por meio de jatos contínuos de informação com o fermento da verdade.

Que as barbas continuem de molho, os ouvidos atentos e os olhos abertos. O 8 de janeiro mostrou o quanto é perigoso desprezar o poder do obscurantismo. As bolhas da insciência, hoje vertiginosamente infladas com o ar rarefeito da incultura e da alienação proveniente de leituras distorcidas de mensagens religiosas, não são perfuradas com tanta facilidade pela consciência cidadã. Em resumo, foi isso o que quis dizer Chico.

Artigo

William Costa
wpcosta.2007@gmail.com

A educação pela luz

A coluna de hoje não é propriamente um artigo. Creio ser melhor defini-la como um convite ao deleite, à contemplação, diria até à meditação, pois o álbum O ser e o mar, do fotógrafo paraibano Antônio David, pelas imagens que o artista reúne nessa obra, tem esse poder mágico de nos transportar para outra dimensão ou plano de luzes, cores e formas de rara beleza.

Neste tempo de tensões e contenções, sentar numa poltrona e apreciar com calma as imagens marinhas reunidas por David em O ser e o mar é um ótimo exercício de relaxamento para o corpo e o espírito. Uma abstração necessária, nestes dias de tanta ansiedade e de noites em que a depressão nos ronda, testando a nossa capacidade de resistência.

David, por meio de suas lentes sensíveis, convida a um passeio pelo Litoral paraibano, destacando elementos da paisagem que lhe chamam a atenção, como, por exemplo, a mudança de cores que o transcorrer do dia vai impondo às coisas do mundo; os contrastes entre luzes e sombras, que remete à antiga técnica do claro-escuro de um Caravaggio.

Em O ser e o mar, David elegeu como personagens trabalhadores e trabalhadoras do mar, barcos e apetrechos de pesca. Documentou momentos raros dessa atividade ancestral, nos quais, ao meu ver, a poesia se sobrepõe ao aspecto sociológico da cultura da pesca. Importa a plasticidade; a leitura da lida de homens e mulheres no ambiente marinho.

Os fatos são reais. Afinal, fotografia é documento; sociologia do olhar. Mas o fotógrafo cisma de também ser mágico ou artista, a máquina assim o permite. David então se diverte e faz o leito oceânico parecer um deserto, o solo da Lua ou mesmo o dorso de uma pedra gigante. O mar às vezes parece incendiado, dele saindo faíscas ou estilhaços de estrelas.

David flagra aqueles momentos mágicos em que a luz do Sol ou da Lua causa esses efeitos fascinantes ao refletir no leito do oceano. Flagrantes que a Natureza oferece a quem tem a mente e o coração atentos à beleza do inesperado. O espírito do absurdo encanto paira sobre as coisas do mundo, mas a rotina cega a maioria dos olhos, impedindo-os de percebê-lo.

No entanto, a fotografia, habilmente domada pelo alquimista David, tem essa magia de transformar o leitor-espectador em protagonista da cena que os olhos animados captam da infinita e cambiante Natureza. De eternizar o instante que a paciência, a sensibilidade e a técnica surpreendem. Um "ofertório dos bens naturais", para lembrar o poeta Hildeberto Barbosa Filho.

Saber o momento exato de disparar a máquina exige uma sintonia perfeita entre a mente e as mãos. Esta educação pela luz é fruto da experiência que David adquiriu no estúdio de Seu Gregório, seu pai, em Taperoá, além das páginas de livros de arte, das salas de aula e de cinema, do exercício de fotojornalismo e das conversas com quem entende do riscado.

Em O ser e o mar David dá uma aula magna de técnica fotográfica: enquadramento, composição, luz e cor. E prova que fotografia pode ser poema, pode ser pintura ou pode ser cinema. Mais que isso: é a única técnica capaz de extrair do amplo instante aquele detalhe singular que, um milésimo de segundo depois, em tempo ou espaço algum voltará a se repetir.

(Republicado em nova versão, na intenção de tentar reparar os abraços que a vida me impede de dar, todos os dias, em Antônio David.)

> **David, por meio de suas lentes sensíveis, convida a um passeio pelo Litoral paraibano**
>
> William Costa

Foto Legenda

Roberto Guedes

Sinalização esmagada

Crônica

Clóvis Roberto
cclovisroberto@gmail.com | Colaborador

Céus, voos e pousos

Os riscos dos movimentos em ballet das nuvens constroem a cenografia para as avoantes de todas as formas e origens, biológicas ou tecnológicas. O céu é um imenso palco em constante espetáculo mutável. O azul em multitons, o branco e o cinza formados pelos blocos de enevoamentos em caminhada como romaria ao sabor dos ventos, o negro tempestuoso ou o breu noturno. E ainda os alaranjados efeitos especiais declarando o início do dia ou a proximidade da noite. Sem contar a caixa de lápis de cor aberta pelas curvas dos arco-íris em ligação de dois pontos e como mensageiros aos homens: todas as cores importam.

Céus, que em meio ao descortinar de luzes diurnas e noturnas, às formações rabiscadas por corpos celestes, ao cruzar de máquinas voadoras e pássaros poéticos em mais diversas altitudes, possibilitam os voos. O planar de um corpo mais pesado que o ar abraça uma nova fronteira, sabendo que em todo voo se busca por pouso seguro ao seu término. Mesmo inconsciente, a batida das asas, o empuxo do motor dos aviões, o rotor dos helicópteros, o explosivo foguete, querem alçar voo e encontrar um pouso, repouso.

É feito gente e pássaros. No fim, objetiva-se um pouso tranquilo, mesmo que seja uma antecipação a outro voo, feito mergulho na água que reflete as luzes ou que abre e permite visualizar as profundezas. Nos céus, os desenhos dos corpos em movimentos, a poucos metros ou a muitos pés, revelam ou escondem significados. Tramas de vidas, olhares perdidos e cruzados, aleatoriedades, velocidades.

Os céus são estradas imaginárias. Reais, inexistem entre elas as fronteiras, mesmo múltiplos, são únicos. Eles enganam os olhos e formam transpassáveis cortinas. E mesmo o parecer aproximar-se das estrelas são gélidos, regiões frias a cada metro de afastamento do que chamamos chão, imensidão, mares tranquilos. Porém, podem queimar visitantes que ousem penetrá-los. Contradições celestes.

Céus onde os pássaros não se arriscam, entendem os próprios limites. Só o homem, ser afrontoso por natureza é que deseja voar mais, após conseguir emparelhar os pássaros, mesmo sem tamanha beleza. São vidas a jogar-se para cruzar limites. Insaciáveis em voo. E até o homem quer pousos, mesmo que passageiros.

Aqui embaixo... os seres apostam nos céus, voos e pousos da mente. Os traduzidos pelos olhos falhos, pela colheita da própria história, pelos voos que se abrem à frente. Os riscos são os mesmos. Decolar, voar e pousar, por mais que planeje, nem sempre é garantido. O pássaro busca o alimento, periga alimentar um outro. O homem também sacia fomes, mais até que as do estômago, e degusta aventuras, os horizontes.

> **Os céus são estradas imaginárias. Reais, inexistem entre elas as fronteiras, mesmo múltiplos, são únicos**
>
> Clóvis Roberto

SECRETARIA DE ESTADO DA COMUNICAÇÃO INSTITUCIONAL
EMPRESA PARAIBANA DE COMUNICAÇÃO S.A.

Naná Garcez de Castro Dória
DIRETORA PRESIDENTE

William Costa
DIRETOR DE MÍDIA IMPRESSA

Amanda Mendes Lacerda
DIRETORA ADMINISTRATIVA, FINANCEIRA E DE PESSOAS

Rui Leitão
DIRETOR DE RÁDIO E TV

A UNIÃO
Uma publicação da EPC
Av. Chesf, 451 - CEP 58.082-010 Distrito Industrial - João Pessoa/PB

Gisa Veiga
GERENTE EXECUTIVA DE MÍDIA IMPRESSA

Renata Ferreira
GERENTE OPERACIONAL DE REPORTAGEM

PABX: (083) 3218-6500 / ASSINATURA-CIRCULAÇÃO: 3218-6518 / 99117-7042
Comercial: 3218-6544 / 3218-6526 / REDAÇÃO: 3218-6539 / 3218-6509
E-mail: circulacao@epc.pb.gov.br (Assinaturas)
ASSINATURAS: Anual ..... R$350,00 / Semestral ..... R$175,00 / Número Atrasado ..... R$3,00
CONTATO: redacao@epc.pb.gov.br

Fica proibida a reprodução, total ou parcial, de matérias, figuras e fotos autorais deste jornal, sem prévia e expressa autorização da direção e do autor. Exceto para impressão de cópias, com o fiel e real conteúdo, para uso e arquivo pessoal.

OUVIDORIA: 99143-6762

SÍNDROMES GRIPAIS

Saúde amplia leitos na rede pediátrica da PB

Secretaria chama atenção para aumento de casos e importância da vacinação

A Secretaria de Estado da Saúde (SES) está ampliando o número de leitos na rede pediátrica da Paraíba, após avaliar a situação do atendimento de síndromes respiratórias que vem apresentando uma demanda crescente, em virtude do período de sazonalidade dos agravos. Inicialmente, foram ampliados 77 leitos na rede de referência estadual.

Além do incremento no atendimento infantil, a SES chama atenção ainda para a necessidade da vacinação para a influenza, que previne a forma grave das síndromes respiratórias dos vírus circulantes.

O aumento significativo nos casos de síndromes respiratórias no público pediátrico tem a estimativa de prevalecer até o final do mês de junho e a SES utiliza como estratégia inicial a expansão do número de leitos pediátricos de 205 para 282, que ocorrerá nas três regiões de saúde por toda a Paraíba.

Os novos leitos são tanto de enfermaria quanto de UTI e foram distribuídos em várias unidades de saúde do estado: Complexo Hospitalar Arlinda Marques, Hospital Distrital de Solânea, Hospital Infantil Noaldo Leite, UPA de Cajazeiras e Hospitais Regionais de Sousa, Piancó, Catolé do Rocha, Cajazeiras, Picuí e Mamanguape.

> **Diante deste momento mais crítico, a SES está investindo R$ 1,5 milhão somente na expansão imediata destes leitos**
>
> Ari Reis

O secretário executivo de Gestão de Rede de Unidades de Saúde, Ari Reis, explica que no início dos sintomas o atendimento pode ser feito nas unidades básicas de saúde e de pronto atendimentos municipais, mas que a rede estadual está pronta para atender a forma agravada das síndromes respiratórias agudas que necessitem de internação.

"Diante deste momento mais crítico, a SES está investindo R$ 1,5 milhão somente na expansão imediata destes leitos, mas é sempre bom ressaltar que as medidas que adotamos na pandemia de Covid-19 ainda prevalecem como forma de prevenção de circulação do vírus, tais como o isolamento, proteção do nariz e boca ao espirrar e a própria lavagem das mãos. Além disso, a vacinação é muito importante, pois pode prevenir a forma mais grave das doenças respiratórias virais e frear o ciclo de transmissão dos vírus. As síndromes gripais podem ser evitáveis por meio da vacina", enfatiza.

A vacinação é uma das medidas mais eficazes de prevenir as síndromes respiratórias como a gripe, pois evita a disseminação do vírus e a evolução da doença para formas mais graves. A população infantil precisa ser vacinada contra a influenza por ser um público com imunidade mais vulnerável que está suscetível a desenvolver sintomas graves. A vacinação, além de proteger a população e garantir a saúde coletiva, evita que as urgências hospitalares fiquem lotadas.

A cobertura vacinal contra a gripe está insatisfatória na Paraíba em decorrência da baixa procura pela vacina nos postos de saúde. Dos 223 municípios paraibanos, 52 não registraram aplicação de doses contra influenza na população infantil e, até 19 de abril, foram registrados dois óbitos pela doença na Paraíba em crianças menores de seis anos. É importante lembrar que os pais ou responsáveis precisam levar as crianças com idade de seis meses a menores de seis anos para receber a dose anual da vacina contra a gripe, protegendo os pequenos de quadros graves da doença e até óbitos.

IMPLANTAÇÃO DO PROA-PB

Estado assina termo de cooperação técnica no TJ

A Secretaria de Estado da Saúde (SES) participou, ontem, no Tribunal de Justiça, da solenidade de assinatura do Termo de Cooperação Técnica para implantação do Programa de Atenção Integral à Pessoa com Transtorno Mental em Conflito com a Lei do Estado da Paraíba (Proa- PB). O documento é um marco e vem pôr em prática tudo o que foi construído e elaborado no Plano Estadual da Pessoa em Sofrimento Mental em Conflito com a Lei, construído em 2021. O intuito é implantar uma política antimanicomial no Sistema de Justiça do Estado.

De acordo com o secretário de Saúde da Paraíba, Jhony Bezerra, o termo assinado na manhã de ontem tem como objetivo estabelecer as responsabilidades e as condições técnicas e operacionais, por meio da cooperação mútua entre as entidades, com vistas à implantação do programa. Ele explica que as responsabilidades de cada órgão estão descritas no Plano Estadual elaborado em 2021. O secretário reforça que o documento está em sintonia com a política antimanicomial.

"Falar sobre a política antimanicomial é muito importante. Temos agora o Conselho Nacional de Justiça, o sistema de Justiça apoiando essa política, evitando que os usuários que têm transtorno mental e estão em conflito com a lei passem toda sua vida no cárcere. Infelizmente para as pessoas que têm transtorno mental isso é uma realidade recorrente. A assinatura do termo é um marco importante. Agora todos se unem para realmente promover a política antimanicomial no sistema de Justiça na Paraíba", pontuou.

Entre as responsabilidades da SES estão: Instituir a Equipe de Avaliação e Acompanhamento das Medidas Terapêuticas Aplicáveis à Pessoa com Transtorno Mental em Conflito com a Lei – EAP; Adotar providências no sentido de disponibilizar vagas nos serviços da Rede de Atenção à Saúde (RAS) e/ou na Rede de Atenção Psicossocial (RAPS) a serem utilizadas pelos(as) usuários(as) do Proa -PB na capital e no interior do estado, mediante a formalização de convênios específicos com os respectivos municípios; Qualificar as ações de monitoramento e avaliação da RAPS estadual com enfoque na proteção das pessoas com transtorno mental em conflito com a lei; Executar o Plano Emergencial Intersetorial de Desinstitucionalização, através da criação de uma agenda de trabalho da comissão coordenadora da execução do Plano e da realização de reuniões periódicas do Grupo Gestor de Acompanhamento; entre outras.

O termo de cooperação foi assinado pelo Governo do Estado da Paraíba, por meio da Secretaria de Estado da Saúde da Paraíba, Secretaria de Estado do Desenvolvimento Humano da Paraíba, Secretaria de Estado da Administração Penitenciária da Paraíba, o Tribunal de Justiça da Paraíba, o Grupo de Monitoramento e Fiscalização do sistema carcerário e do sistema de medidas socioeducativas da Paraíba, a Defensoria Pública do Estado da Paraíba; o Ministério Público da Paraíba; o Conselho de Secretarias Municipais de Saúde da Paraíba (Cosems) e o Colegiado de Gestores Municipais de Assistência Social da Paraíba.

> O documento é um marco e vem pôr em prática tudo o que foi construído e elaborado no Plano Estadual da Pessoa em Sofrimento Mental em Conflito com a Lei, construído em 2021

Foto: Secom-PB

Solenidade de assinatura do Termo de Cooperação Técnica para implantação do Proa-PB aconteceu no Tribunal de Justiça da Paraíba

UN Informe

Ricco Farias
papiroeletronico@hotmail.com

"NÃO VEJO MOTIVO PARA ACABAR", DIZ LÍDER DO GOVERNO NA ALPB SOBRE ALIANÇA DO PSB COM CÍCERO

Foto: ALPB

Líder do governo na ALPB, o deputado Chico Mendes (PSB) é entusiasta da ideia de manutenção da aliança dos socialistas com Cícero Lucena (Progressistas), na eleição de 2024, quando o prefeito de João Pessoa tentará a reeleição. Em entrevista a uma rádio, o deputado justificou a sua defesa, afirmando que "É uma parceria político-administrativa que vem dando certo, e não vejo motivo para acabar". No que diz respeito à participação do PSB nas eleições dos 223 municípios paraibanos, a opinião do parlamentar socialista converge com as declarações tanto do governador João Azevêdo quanto do presidente estadual do partido, deputado federal Gervásio Maia. "Onde for possível, teremos candidatura própria e o onde não for, faremos aliança, até porque o nosso foco é manter o maior número de partidos ao nosso lado", disse.

CPMI: DEFINIÇÃO DE TITULARES

Líder do bloco formado por União Brasil, PDT, Rede, Podemos, MDB e PSDB, no Senado, Efraim Filho revela que, ainda esta semana, haverá reunião para definir os nomes a serem indicados para compor a CPMI, que investigará os atos golpistas de 8 de janeiro. O bloco terá direito a seis indicações. O colegiado será integrado por 32 parlamentares.

"O PL JÁ PASSOU DA HORA"

Um dia depois de fazer críticas ao deputado Cabo Gilberto (PL), por ele ter participado de solenidade, em Mangabeira, ao lado do prefeito Cícero Lucena (PP), Wallber Virgulino (PL) cobrou uma postura mais incisiva do partido no tocante à eleição de 2024. "O PL já passou da hora de decidir, de fincar a bandeira para dizer que tem candidato". Quer dizer isso pessoalmente ao presidente do partido, Wellington Roberto.

HAVERÁ CONSENSO NO PARTIDO?

Wallber Virgulino se coloca como pré-candidato a prefeito de João Pessoa, mas também admite disputar a Prefeitura de Cabedelo. E defende que, caso não seja ele o indicado na capital, a escolha recaia sobre o radialista Nilvan Ferreira. Há três semanas, Cabo Gilberto insinuou que tem preferência da cúpula nacional para ser o candidato a prefeito da capital.

ADMITE DISPUTAR EM JOÃO PESSOA

Pedro Cunha Lima (PSDB) pré-candidato a prefeito de João Pessoa? Bem, é isso mesmo que admite o ex-deputado federal, embora afirme que essa decisão somente será tomada no segundo semestre. Quem não ficará satisfeito se essa hipótese vir a se concretizar é o PL de Cabo Gilberto e Wallber Virgulino – eles apoiaram o tucano na eleição para governador e são pré-candidatos a prefeito da capital.

WELLINGTON DIAS NO CONSÓRCIO NE

Ministro do Desenvolvimento Social, Wellington Dias participará, na próxima sexta-feira, em João Pessoa, da reunião dos governadores do Consórcio Nordeste – ex-governador do Piauí e ex-presidente do colegiado, ele tem ampla interlocução com a maioria dos gestores estaduais. A pasta é considerada uma das mais relevantes do Lula 3, porque atua no combate à redução da pobreza e da desigualdade social.

JOÃO AZEVÊDO ASSEGURA RECURSOS COM O BNB PARA ARCO METROPOLITANO DE JP

Em reunião com o presidente do Banco do Nordeste do Brasil (BNB), Paulo Câmara, em João Pessoa, o governador João Azevêdo assegurou recursos para o Arco Metropolitano da capital e outras obras estruturantes. "Acordamos possibilidades reais de financiamentos para projetos importantes voltados ao desenvolvimento econômico e social do estado que coincidem com os planos previstos pelo banco", disse o gestor estadual.

COM CNJ E INSTITUIÇÕES DA PB

João assina termo de cooperação

Objetivo é expandir a empregabilidade de pessoas privadas de liberdade e egressas do sistema prisional na Paraíba

O governador João Azevêdo assinou, ontem, em João Pessoa, o termo de cooperação técnica para a implantação do plano estadual da Política Nacional de Trabalho no Sistema Prisional (PNAT) com o objetivo de expandir a empregabilidade de pessoas privadas de liberdade e egressas do sistema prisional. A ação é resultado de parceria do Governo do Estado com o Conselho Nacional de Justiça (CNJ), Ministério Público do Trabalho (MPT), Ministério Público da Paraíba (MPPB), Tribunal de Justiça (TJPB), Procuradoria da República no Estado da Paraíba (PRPB), Tribunal Regional do Trabalho da 13ª Região (TRT13), Defensoria Pública da Paraíba (DPPB) e Superintendência Regional do Trabalho e Emprego na Paraíba.

Na ocasião, o chefe do Executivo estadual ressaltou as ações do governo para fortalecer as políticas de inclusão voltadas para as pessoas privadas de liberdade. "Esse é um segmento que deixou de ser invisível, mas recebe o olhar atento da nossa gestão porque temos a coragem de enfrentar os problemas, implantando serviços importantes, a exemplo do Escritório Social e de ações voltadas para a educação, empreendedorismo e educação, ampliando os programas em andamento no estado, qualificando mão de obra e preparando para o mercado de trabalho, oferecendo uma nova chance para que os reeducandos tenham oportunidades de vida, dando autonomia e sentimento de pertencimento à sociedade devolvido", frisou.

O juiz auxiliar do CNJ e coordenador do Departamento de Monitoramento e Fiscalização do Sistema Carcerário e do Sistema de Execução de Medidas Socioeducativas (DMF), Luís Lanfredi, afirmou que a Paraíba dá passos significativos na política de inclusão social. "O estado tem realizado políticas públicas importantes e acolhido muito bem as propostas do CNJ. Celebramos a continuidade dessas ações que reforçam a segurança pública e atuam em ciclos completos da socioeducação. A Paraíba é referência para o país nas políticas de ressocialização e vamos avançar ainda mais com melhores encaminhamentos para o cumprimento das penas, com o engajamento e trabalho conjunto de várias mãos", disse.

O desembargador do Tribunal de Justiça da Paraíba, Joás de Brito Pereira Filho, destacou a unidade das ações das instituições públicas para garantir a implementação de medidas que visam melhorar a segurança e políticas de ressocialização, com a humanização do sistema prisional. "É um termo de grande importância porque assumimos o compromisso de tentar inserir os egressos do sistema prisional no trabalho, a partir de medidas para que eles possam viver a sua vida em sociedade", comentou. Dentre as ações previstas com a cooperação entre os órgãos estão a instituição de grupo de trabalho intersetorial voltado à efetivação das cotas legais de empregabilidade de pessoas privadas de liberdade e egressas do sistema prisional, fornecimento de apoio técnico para a disseminação, o fortalecimento e as ações de implantação do plano estadual do PNAT, potencialização da qualidade do conhecimento produzido pelos profissionais integrantes das instituições e criação de condições e iniciativas que promovam a melhoria do ambiente de trabalho nas unidades prisionais.

> **"O estado tem realizado políticas públicas importantes e acolhido muito bem as propostas do CNJ**
>
> Luís Lanfredi

Foto: Francisco França

João Azevêdo (E) ressaltou as ações do governo para as políticas de ressocialização

Ainda estão previstos incentivo à implantação de projetos de inovação para inserção produtiva de pessoas em privação de liberdade e egressas do sistema prisional; articulação interinstitucional com órgãos públicos, da iniciativa privada e da sociedade civil para a mobilização de representação de redes, consórcios e coletivos municipais e estaduais; produção de materiais de referência, compartilhamento de informações, conhecimentos, experiências e documentos e adoção de diretrizes para o aperfeiçoamento da atuação integrada na geração de oportunidades de trabalho; e melhoria das normas de saúde e segurança no trabalho de todos que laboram no sistema prisional, incluindo policiais penais, demais servidores públicos e trabalhadores terceirizados.

Participaram da assinatura do termo a subprocuradora-geral de Justiça, Vasti Clea Marinho; procurador do Ministério Público do Trabalho, Carlos Eduardo Azevedo; juiz federal Manuel Maia de Vasconcelos Neto; e defensora pública-geral, Madalena Abrantes.

Também estiveram presentes o corregedor geral de Justiça Carlos Martins Beltrão Filho; a juíza Michelini Dantas Jatobá; defensora pública e assessora do CNJ, Caroline Tassara; especialista em Proporcionalidade Penal do Eixo 1 do CNJ/PNUD, Priscila Coelho; coordenador do Eixo 3 do Programa Fazendo Justiça CNJ/PNUD, Felipe Athayde; coordenadora nacional do Eixo 2 do Programa Fazendo Justiça CNJ/PNUD, Fernanda Givisiez; coordenadora estadual do Eixo 2 do Programa Fazendo Justiça CNJ/PNUD, Thabada Louise; e o juiz auxiliar da presidência do CNJ, Edinaldo Santos.

Os secretários de estado Jean Francisco Nunes (Segurança e Defesa Social); João Alves (Administração Penitenciária); João Paulo Barros (executivo da Administração Penitenciária); Fábio Andrade (procurador geral do Estado); e Sérgio Fonseca (comandante-geral da Polícia Militar) também acompanharam a reunião.

Foto: Edson Matos

A banda Gabi Blue & os Dendês participou do último programa da 9ª temporada do Palco Tabajara

NA USINA ENERGISA

Com representatividade afro, o Palco Tabajara encerra mais uma temporada

Carol Cassoli
carol.cassoli@gmail.com

O sexto e último programa da nona temporada do Palco Tabajara recebeu ontem as bandas Agoiê e Gabi Blue & os Dendês. O fechamento da edição exaltou ancestralidade, representatividade e as raízes afro-brasileiras do estado e levou samba de terreiro e MPB para os ouvidos dos paraibanos.

O público do Palco Tabajara foi presenteado com a potência das vozes de Gabi Blue e Helô Uehara, intérpretes das bandas que se apresentaram ontem no Palco Tabajara. E, embora ambas as vocalistas sejam 'importadas' de fora da Paraíba, o som tocado por elas e seus grupos justifica a radicação das artistas na capital.

Gabi Blue chegou à Sala Vladimir Carvalho pronta para contagiar o público com MPB. "Mesmo com a cidade meio chuvosa, estamos animados. Preparamos um show muito bonito. O show da Agoiê também é muito legal e eles têm uma energia muito massa. Nosso repertório tem muita música autoral e isso acalenta nossos corações", comentou a artista que, junto com os Dendês, apresentou um repertório majoritariamente autoral, inclusive com músicas inéditas, ainda não gravadas.

Já Helô Uehara comemorou a oportunidade de levar a diversidade do samba de terreiro da Agoiê para o público do programa de auditório e, também, para as casas, carros e outros espaços onde a Rádio Tabajara 105,5 FM toca. "Estamos muito felizes em participar do Palco Tabajara. Eu sempre quis estar nessa cena e acho que esse trabalho desenvolvido pelo programa é muito importante para o movimento da música autoral na Paraíba e estar aqui hoje é uma conquista", afirmou.

Projeto da Rádio Tabajara 105,5 FM, integrante da Empresa Paraibana de Comunicação, o Palco Tabajara é promovido gratuitamente e sempre acontece na Usina Energisa que, em 2023, está completando 20 anos e foi homenageada pelo programa de auditório.

Além de tocar na Rádio Tabajara, as apresentações também foram transmitidas pelo YouTube oficial da emissora e passarão na TV Assembleia.

TRANSPARÊNCIA NA INTERNET

Câmara aprova regime de urgência para votação do PL das *fake news*

Agência Brasil

A Câmara dos Deputados aprovou ontem, por 238 votos a 192, o pedido de urgência para análise do PL das *fake news*. A proposta cria a Lei Brasileira de Liberdade, Responsabilidade e Transparência na Internet. Após acordo anunciado pelo presidente da Câmara dos Deputados, Arthur Lira (PP-AL), os líderes decidiram votar urgência na noite de ontem e a análise do mérito na próxima semana. A medida foi articulada para que o relator, deputado Orlando Silva (PCdoB-SP), possa negociar as mudanças propostas pelos partidos.

Durante a sessão de ontem, deputados contrários à proposta negaram o acordo. Novo, PL e Frente Parlamentar Evangélica se posicionaram contra a votação da urgência. Arthur Lira, no entanto, manteve a votação sob o argumento de que a inclusão do texto na pauta era sua "prerrogativa regimental".

O projeto de lei prevê a transparência de redes sociais e de serviços de mensagens privadas, sobretudo quanto à responsabilidade dos provedores no combate à desinformação. A proposta também determina o aumento da transparência em relação a conteúdos patrocinados e à atuação do poder público.

O texto estabelece prisão de um a três anos e multa para quem promover ou financiar a disseminação em massa de mensagens que contenham "fato que se sabe inverídico" e que possa comprometer a "higidez" do processo eleitoral ou causar dano à integridade física.

ENFERMAGEM

Daniella Ribeiro preside reunião do orçamento que aprovou o novo piso

A Comissão Mista do Orçamento (CMO) aprovou na tarde de ontem o Projeto de Lei do Congresso Nacional (PLN 5) que destina recursos para a União arcar com o pagamento do piso salarial de enfermeiros, técnicos, auxiliares de enfermagem e parteiras.

Essa foi a primeira reunião da CMO presidida pela senadora Daniella Ribeiro (PSD-PB) que assumiu o cargo há um mês.

O piso de enfermagem, segundo a senadora, foi mais uma batalha vencida pela categoria nas votações no Congresso Nacional.

"Vencemos mais uma etapa para que esta categoria possa ter uma remuneração justa. Foi uma luta grande desde a pandemia da Covid", disse a presidente da CMO, senadora Daniella Ribeiro lembrando que o governo da Paraíba já paga o piso salarial para os enfermeiros.

De acordo com o previsto no PLN 05, os recursos para pagamento do piso salarial da categoria estarão previstos no orçamento do Ministério da Saúde, no âmbito do Fundo Nacional de Saúde (FNS).

O valor mínimo inicial para os enfermeiros será de R$4.750, a ser pago nacionalmente pelos serviços de saúde públicos e privados. Nos demais casos, haverá proporcionalidade: 70% do piso dos enfermeiros para os técnicos de enfermagem (R$ 3.325) e 50% para os auxiliares de enfermagem e as parteiras (R$2.375).

BIVALENTE

PB vacina público acima de 18 anos

Imunizante protege a população contra o vírus da Covid-19 e da variante Ômicron, considerada a mais agressiva

Ítalo Arruda
Especial para A União

Os paraibanos com idade acima de 18 anos já podem receber a dose de reforço da vacina bivalente contra a Covid-19. É que a Secretaria de Estado da Saúde (SES) ampliou, ontem, a imunização para esta faixa etária em todo o estado, após recomendação do Ministério da Saúde. De acordo com informações da SES, os municípios devem seguir a vacinação de forma escalonada, conforme a disponibilidade do imunizante em seus respectivos estoques.

O imunizante bivalente – que, comprovadamente, oferece maior proteção contra as variantes da Covid-19 – é recomendado para quem recebeu, pelo menos, duas doses de vacinas monovalentes (no esquema primário ou de reforço). Além disso, a última dose deve ter sido tomada, no mínimo, há quatro meses. Aquelas pessoas que ainda estão com o ciclo vacinal incompleto, devem procurar o serviço de saúde para atualizar o cartão de vacina e, assim, ter acesso à vacina bivalente.

Ainda segundo a SES, as doses serão enviadas aos municípios semanalmente, de acordo com a solicitação de cada cidade. O secretário da Saúde da Paraíba, Jhony Bezerra, destacou a importância da ampliação da vacinação e ressaltou a necessidade da população atualizar o esquema vacinal. "Fazemos esse convite para que a gente possa avançar com a cobertura da vacina. São mais de mil salas de vacinação e os municípios já estão com a vacina pronta para ser aplicada no braço dos paraibanos", afirmou.

Até o momento, foram aplicadas 168.575 doses da vacina bivalente nos 223 municípios. Deste total, 86% corresponde à vacinação de pessoas com 60 anos ou mais.

Vale lembrar que as vacinas contra a Covid-19 podem ser administradas, de forma simultânea, com os demais imunizantes do Programa Nacional de Imunizações (PNI), incluindo a vacina contra a influenza, cuja campanha nacional segue até o dia 31 de maio, exclusivamente para os grupos prioritários.

O secretário Jhony Bezerra também reforçou a necessidade de a população se vacinar contra a gripe, principalmente, as crianças. "Estamos passando por um momento de sazonalidade em que aumentou a circulação do vírus da influenza, e há uma preocupação da SES em torno do núcleo pediátrico. A gente faz esse apelo para que os pais levem seus filhos para receberem a dose contra a influenza e, assim, toda a Paraíba possa seguir protegida", alertou Jhony.

Foto: Codecom-CG

População pode se vacinar em diversos pontos das cidades, sem necessidade de agendamento prévio; imunizante está disponível para quem recebeu, pelo menos, duas doses

Doses

Até o momento, a Paraíba tem 168.575 doses da vacina bivalente aplicada; 86% do público imunizado têm mais de 60 anos

JP e CG convocam o público para vacinação

Em João Pessoa, mais de 30 postos de vacinação foram disponibilizados tanto para aplicação da vacina bivalente em pessoas acima de 18 anos quanto para a vacina contra a influenza.

Além das policlínicas municipais e do Centro Municipal de Imunização (CMI), os imunizantes também serão aplicados nas Unidades de Saúde da Família (USFs) e no estacionamento do Mangabeira Shopping, em conformidade com o horário de funcionamento de cada um desses serviços. Os atendimentos acontecem das 8h até às 16h nas policlínicas, CMI e USFs; no Mangabeira Shopping, atendendo no drive thru e pedestres, o funcionamento é das 13h às 22h.

Para receber a vacina, não é necessário agendamento. O maior de 18 anos deve apresentar um documento oficial com foto, cartão de vacina que comprove a aplicação de outras doses contra a Covid-19 e Cartão do SUS em um dos pontos de vacinação.

Já no caso da imunização contra a influenza, todos que fazem parte da população prioritária precisam apresentar documentos comprobatórios de cada situação específica, como declaração, laudo ou receita médica.

Foto: Secom-PB

Municípios ampliam locais de vacinação para atender mais pessoas

Fernando Virgulino, chefe da Seção de Imunização em João Pessoa, alertou sobre a importância de garantir à população a assistência preventiva por meio das vacinas. "Seguimos trabalhando e garantindo a assistência preventiva em saúde pública para toda a população pessoense. Alertando principalmente sobre a importância da prevenção por meio das vacinas, que são seguras, eficazes e capazes de salvar milhares de vidas em todo o mundo", destacou.

O município de Campina Grande também deu início à aplicação da vacina bivalente em adultos acima de 18 anos. Adolescentes imunossuprimidos de 12 anos acima também recebem a vacina.

Desde ontem, a vacinação está acontecendo em todas as Unidades Básicas de Saúde (UBS), policlínicas, Centros e de Saúde, e no Terminal de Integração de Passageiros, no Centro da cidade.

A coordenadora municipal de Imunização, Samira Luna, ressaltou que essa medida "é uma forma de aumentar a proteção" na sociedade. Ela também frisou que, mesmo com a ampliação para o público adulto, a vacina também continua disponível para os grupos prioritários, e é extremamente importante que todas essas pessoas compareçam para receber as vacinas.

"É uma vacina que tem uma proteção ampliada e serve como dose de reforço para proteger contra as formas graves da Covid-19", já que detém as cepas das variantes da doença, incluindo a Ômicron.

As pessoas desta faixa etária, que receberam a última dose há, no mínimo quatro meses, podem se dirigir a um dos locais de vacinação para receber a vacina Bivalente. Também é necessário que elas tenham recebido pelo menos o esquema primário de duas doses.

REDE MUNICIPAL

Hospital Santa Isabel oferta práticas integrativas para servidores

O Projeto de Cooperação em Saúde Mental do Hospital Municipal Santa Isabel (HMSI), voltado a atender os servidores públicos, continua oferecendo serviços que visam garantir a saúde do trabalhador. A iniciativa faz parte da política de valorização e cuidados com os servidores e leva em consideração o bem-estar físico, mental e social de todos os colaboradores da Rede Municipal de Saúde.

Nesta terça-feira (25), no Setting Terapêutico, espaço implantado no Centro de Estudos Afonso Pereira (Ceapes) para atender os servidores, foram ofertadas duas práticas integrativas em saúde: auriculoterapia e ventosaterapia.

A ideia de cuidar de quem cuida inspirou o Projeto de Cooperação em Saúde Mental, idealizado pela enfermeira, também formada em Psicologia, Karla Fernandes de Albuquerque, coordenadora do Centro de Estudos. Ela coordena a iniciativa ao lado da psicóloga Emília Rita de Araújo Neta. "O projeto contempla prestadores de serviços e efetivos, residentes, internos e demais estagiários do HMSI, assim como da rede municipal de saúde", reforça Karla.

O projeto, que disponibiliza diversas ações, práticas integrativas e também oferta apoio psicológico para os colaboradores, conta com o auxílio de uma equipe multidisciplinar, integrada por profissionais das mais diversas áreas de atuação em saúde mental e física, como medicina, fisioterapia, enfermagem, biomedicina, serviço social, nutrição, entre outras.

> Projeto disponibiliza diversas ações, terapias e apoio psicológico para os colaboradores

Todas as atividades são realizadas no Centro de Estudo do Hospital Santa Isabel, com a parceria de instituições como a Faculdade de Ciências Médicas da Paraíba (FCM), o Centro Universitário de João Pessoa (Unipê), a Faculdade Internacional da Paraíba (FPB), a Faculdade Três Marias (FTM), a Faculdade São Vicente de Paula (FSVP) e a Faculdade Santa Maria (FSM), além de professores e profissionais de saúde.

Práticas integrativas

A ventosaterapia é uma técnica de origem oriental que utiliza copos de vidro ou de material plástico para produzir sucção em pontos específicos do corpo, com fins terapêuticos. Já a auriculoterapia é uma técnica derivada da acupuntura, que faz pressão em pontos específicos da orelha para tratar e diagnosticar diversos problemas físicos, mentais e até emocionais.

MENINGITE

Vacinas estão disponíveis no SUS

Imunizantes integram o Plano Nacional para evitar o adoecimento da população com os tipos variados da doença

Juliana Cavalcanti
julianacavalcanti@epc.pb.gov.br

Foto: Geovana Albuqueque/ Agência Saúde

Foto: Freepik

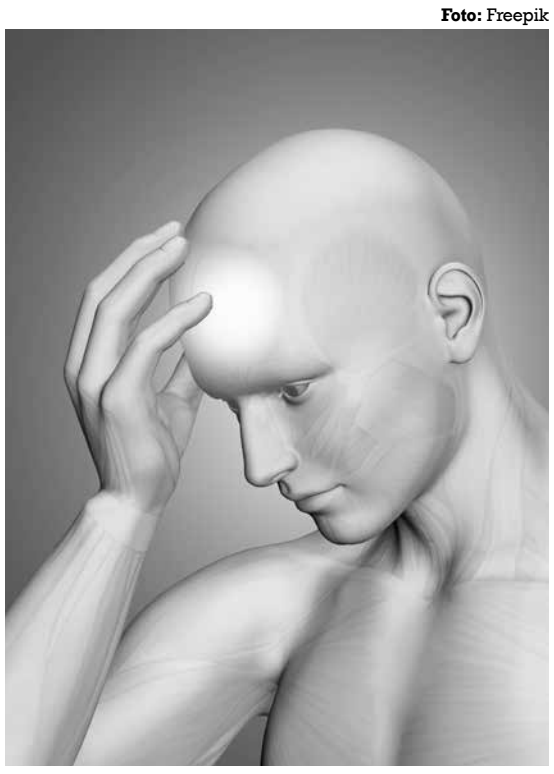

Doença é adquirida de formas diversas e pode afetar pessoas de todas as idades; crianças e idosos estão mais suscetíveis por conta do sistema imunológico

A cidade de João Pessoa registrou, entre os anos de 2019 e 2023, pelo menos 31 casos confirmados de meningite e oito óbitos. Os dados são do Sistema de Informação de Agravos de Notificação (SinanNet) do Ministério da Saúde (MS). Os dados reforçam o alerta sobre a importância do esquema vacinal completo, como aponta a Secretaria Municipal de Saúde da capital (SMS).

Conforme a Secretaria de Saúde de João Pessoa, a vacinação contra a meningite é ofertada gratuitamente em todas as salas de imunização da rede municipal. De acordo com o infectologista e diretor do Complexo de Doenças Infecto Contagiosas Clementino Fraga, Fernando Chagas, a meningite é uma doença que atinge as meninges, tecidos que protegem o cérebro, provocando diversas consequências. "O cérebro é um órgão vital e, por isso, a doença tem uma potencialidade muito grande de deixar a pessoa em uma UTI e, infelizmente, levar a pessoa à morte", comenta Fernando Chagas.

Ele lembra que a meningite não é causada apenas por bactérias, mas por outros componentes, como vírus, fungos ou até mesmo acidentes. "Quando a pessoa se acidenta e bate a cabeça, devido ao traumatismo, corre o risco também de desenvolver uma meningite. O grande avanço hoje em dia é que as meningites que mais matam, são as mais perigosas e levam à morte muito mais rapidamente, são as bacterianas e estas, são preveníveis através da vacinação. As meningites virais tendem a melhorar", pontuou o médico.

O infectologista aponta ainda que no Plano Nacional de Imunização (PNI) do Sistema Único de Saúde (SUS) existe a proteção contra as principais causas que são as bactérias, a exemplo da meningocócica, que causa a meningite meningocócica que pode levar a pessoa à morte em horas. "Assim como também existe proteção contra a bactéria *Haemophilus influenzae*, que também pode levar a pessoa a morte e contra a meningite pneumocócica que pode causar abscesso cerebral (bolsa de pus). Então, as vacinas são instrumentos de proteção e um grande avanço. Por isso, temos que levar os filhos para evitar que sejam expostos", explicou.

> O SUS disponibiliza vacinas contra Meningite dos tipos: Meningo C, Pneumo 10, Pentavalente e vacina BCG

Segundo o médico, a prevenção por meio da vacinação é importante, especialmente porque existe um risco de contrair meningite entre crianças menores de cinco anos, principalmente até um ano. No entanto, a infecção pode acontecer em qualquer idade.

"As faixas etárias como crianças e os idosos são mais suscetíveis à meningite. As crianças, devido a questão do desenvolvimento da defesa do corpo, em crianças muito pequenas especialmente até os cinco anos de idade e abaixo dos dois anos. Elas ainda estão em desenvolvimento do cérebro e em todo o sistema de imunidade. E os idosos porque já estão um pouco fragilizados", detalhou.

Outro fator citado pelo profissional é que as crianças brincam muito entre si, tocam muito umas nas outras, se abraçam, levam instrumentos ou a própria mão à boca e assim acabam tendo mais exposição aos microorganismos.

"Como existe a transmissão dessa forma, elas acabam se expondo mais. Agora, as outras faixas etárias, também têm riscos, como casos de meningite meningocócica em pessoas com 13 anos de idade, por exemplo. Não é algo tão comum, mas às vezes nos deparamos com situações como essa, mesmo que as crianças continuem sendo as mais expostas", pontuou.

O especialista destaca que a transmissão é parecida com a transmissão de doenças respiratórias, podendo ser adquirida através do contato com coriza ou tosse de alguém infectado. Por isso, ele alerta sobre a relevância da vacinação também para os adolescentes. "Os adolescentes adoecem menos, mas podem transmitir bastante. Por isso, as pessoas precisam atualizar o cartão de vacina dos filhos. E os adolescentes que não tomaram a vacina principalmente a partir dos 11 anos de idade, devem buscar a atualização para diminuir a circulação dessas bactérias", explicou.

Outra forma de prevenção aconselhada pelo infectologista é a lavagem das mãos que, segundo ele, tem um impacto muito grande na proteção contra a meningite, principalmente antes de se alimentar, após usar o banheiro e quando chegar em casa. "E quando tiver qualquer sintoma de doença respiratória usar máscara para não passar para outras pessoas", alerta.

Nesta segunda-feira foi comemorado o Dia Mundial de Combate à Meningite, que ressalta a importância da prevenção e tratamento da doença.

Saiba mais

Confira o esquema vacinal para Meningite:

• Meningite tipo C (vacina Meningo C):
– crianças (1ª dose aos três meses; 2ª dose aos cinco meses; e reforço entre 12 meses e quatro anos 11 meses e 29 dias); Até julho, a vacina está disponível para crianças de cinco a 10 anos;
– adolescentes entre 11 e 14 anos – 1ª dose com a ACWY.

• Meningite por pneumococo (vacina Pneumo 10):
– crianças (1ª dose aos dois meses; 2ª dose aos quatro meses; e reforço entre 12 meses e quatro anos 11 meses e 29 dias).

• Meningite por Haemophilus influenzae (vacina Pentavalente):
– crianças (1ª dose aos dois meses; 2ª dose aos quatro meses; e 3ª dose aos seis meses).

• Meningite tuberculosa (a vacina BCG protege contra a meningite tuberculosa):
– no momento do nascimento de crianças.

Locais de vacinação em João Pessoa e horários

De segunda a sexta-feira:
• Centro Municipal de Imunização: 8h às 16h;

• Policlínicas Municipais: 7h às 17h;

• Unidades de Saúde da Família: 7h às 11h e das 12h às 16h;

• Mangabeira Shopping: 13h às 22h.

Aos sábados:

• Mangabeira Shopping: das 8h às 16h

CONSULTAS E EXAMES

Mutirão de Saúde em CG ultrapassa os 20 mil procedimentos

Giovannia Brito
gibritosilva@hotmail.com

Fotos: Fabiana Veloso

Serviço estará disponível para toda a população campinense até o dia 6 de maio; prefeitura espera atender mais de 25 mil pessoas

Cerca de 20 mil procedimentos já foram realizados no Mutirão de Consultas e Exames do programa Saúde de Verdade, que está sendo realizado em Campina Grande, no ginásio O Meninão. Os serviços seguem sendo oferecidos até o próximo dia 6 de maio. A meta até o final do mutirão, que é realizado pela Secretaria de Saúde do Município, é atender mais de 25 mil pessoas e realizar mais de 100 mil procedimentos.

Até o momento, foram atendidas mais de nove mil pessoas. O maior pico de atendimento ocorreu na última sexta-feira (21), com 1,5 pessoas atendidas. "As pessoas assimilaram o nosso mutirão, nesta segunda edição e estão comparecendo em massa. O resultado é muito positivo", disse o secretário de Saúde, o médico Gilney Porto.

O levantamento da pasta, feito entre 17 e 22 de abril, indica que foram realizados 10.991 exames laboratoriais diversos, 3.755 consultas e 6.381 procedimentos e exames especializados como ultrassonografia, ecocardiograma, eletrocardiograma, endoscopia, espirometria, cintilografia, mamografia, mapa, holter, teste ergométrico, mapeamento de retina, paquimetria ultrassônica, raio-x, ressonância magnética, tomografia, atendimento odontológico, consulta de enfermagem, imunização e serviço social.

Os atendimentos estão acontecendo de segunda a sábado, das 7h às 17h.

Na próxima sexta-feira os serviços do Mutirão também serão ofertados no distrito de São José da Mata, para facilitar o acesso da população. Serão oferecidos exames laboratoriais, ultrassonografia, e consultas especializadas de endocrinologia, cardiologia, ortopedista e clínica médica.

Os procedimentos são realizados para os cidadãos que já tiveram seu agendamento realizado previamente na Unidade Básica de Saúde por meio do sistema do programa Saúde de Verdade, mas também há atendimento espontâneo, sem marcação prévia.

Neste caso, os cidadãos passam por triagem e pelo médico clínico geral e são encaminhados para as especialidades necessárias. Para quem tem requisições em mãos não marcadas, está tendo a possibilidade de agendar diretamente no Meninão, localizado no bairro Dinamérica. É necessário o usuário apresente Cartão do SUS, documento oficial com foto, comprovante de residência e cadastro no Saúde de Verdade.

Gilney alertou a população para o fato de que os pacientes com procedimentos agendados precisam estar atentos à marcação. "Estamos telefonando, enviando SMS e mensagem por WhatsApp, além da notificação no aplicativo Campina Saúde de Verdade. Então, o cidadão que solicitou alguma consulta ou exame deve verificar no *App* ou ir até a Unidade Básica de Saúde para saber para qual dia está agendado o seu procedimento aqui no mutirão", disse o secretário.

A Secretaria quer ampliar o número de atendimentos do primeiro mutirão, realizado em 2022, quando foram executados 100 mil procedimentos.

Pediatria e odontologia

O atendimento pediátrico e odontológico está sendo de livre demanda com atendimento dos turnos da manhã e tarde. Também haverá consulta com cirurgião bucomaxilofacial.

"A ideia é ampliar a oferta desses serviços no mutirão que geralmente são muito procurados para dar uma resposta à população também para a demanda nestas especialidades", finalizou Gilney Porto.

TRÁFICO

Entorpecentes apreendidos em CG

Policiais encontraram cocaína e cerca de 60 quilos de maconha escondidos em dois imóveis na cidade

Uma grande apreensão de drogas, considerada uma das maiores deste ano, foi realizada pela Delegacia de Repressão a Entorpecentes de Campina Grande. A operação aconteceu no sábado (22), mas revelada somente ontem porque os investigadores ainda estavam em diligências. Segundo o delegado Jorge Luiz, foram apreendidas cocaína e cerca de 60 quilos de maconha.

De acordo com o delegado, a ação policial, foi deflagrada após três meses de intensas investigações, que objetivava desconstituir o núcleo criminoso de tráfico de drogas que atua na zona sul de Campina Grande, especificamente nos bairros Acácio Figueiredo, Altos de Campina e regiões circunvizinhas. "O trabalho policial levou à localização de dois imóveis que serviam de bases de apoio para o exercício da atividade criminosa", informou o titular da DRE.

Um imóvel, localizado no bairro Altos de Campina, que estava desabitado, era destinado ao armazenamento das substâncias entorpecentes. No local, os policiais encontraram cerca de 60 quilos de maconha, além de balança e uma prensa hidráulica.

O segundo imóvel, localizado no bairro Acácio Figueiredo, pertence a um vigilante, preso em flagrante por ter em depósito aproximadamente dois quilos de cocaína em sua residência. A prensa hidráulica, segundo o delegado, é comumente utilizada para realizar o beneficiamento da maconha, transformando-a em tabletes prensados, fracionados e destinados à comercialização.

"Mais um ponto de comercialização de drogas foi desarticulado. Pela quantidade expressiva de substâncias apreendidas, a Polícia Civil efetuou um potente golpe no crime organizado. O proprietário de todo o material entorpecente está sendo identificado e será responsabilizado criminalmente", acrescentou Cristiano Santana, superintendente da Polícia Civil em Campina Grande.

Retrospectiva

Os anos de 2021 e 2022 foram marcados por massivas apreensões de drogas, prisão de traficantes e desarticulações de núcleos de beneficiamento, os chamados "laboratórios/fábricas de drogas". No ano de 2021, somente nos meses de setembro e outubro, a DRE apreendeu 300 quilos de maconha, 200 deles em uma residência localizada no bairro Vila Castelo Branco e 100 no Distrito dos Mecânicos, em Campina Grande.

No mês de junho de 2022, a equipe de policiais da delegacia especializada desarticulou um núcleo de beneficiamento localizado em ponto estratégico na zona rural de Queimadas. Na ocasião, um homem foi preso em flagrante, maquinários de beneficiamento de drogas e quase 100 quilos de maconha foram apreendidos.

Site 197

A população pode continuar contribuindo com o trabalho da Polícia Civil, por meio do Disque-Denúncia 197 ou do *site* "197.pc.pb.gov.br", fornecendo qualquer informação sobre a prática de crimes e possíveis suspeitos. O denunciante não precisa se identificar e o sigilo é absoluto.

> **Mais um ponto de comercialização de drogas foi desarticulado. Pela quantidade expressiva de substâncias apreendidas, a Polícia Civil efetuou um potente golpe no crime organizado**
>
> Delegado Jorge Luiz

Fotos: Polícia Civil/Divulgação

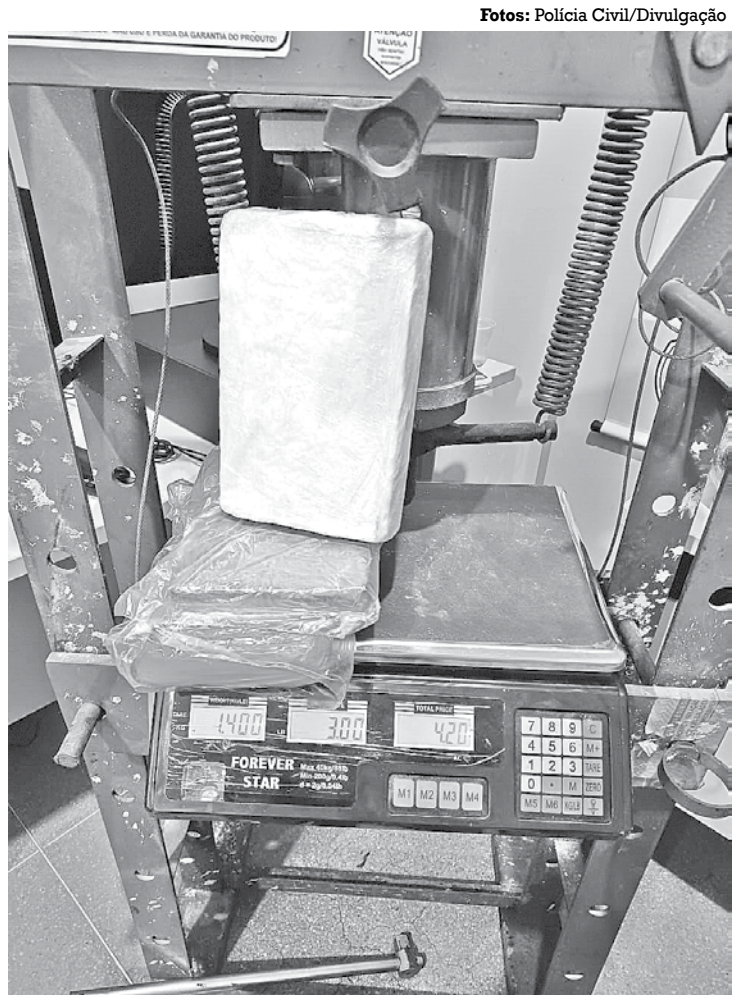

Uma prensa hidráulica também foi apreendida junto com a cocaína e a maconha durante a operação da Polícia Civil em Campina Grande

TRAGÉDIA

Polícia investiga morte de mulher que iria depor sobre abuso sexual da filha de 11 anos

Cardoso Filho
josecardosofilho@gmail.com

A delegada Joana D'arc, da Delegacia da Infância e Juventude de João Pessoa, informou ontem que vai dar continuidade ao inquérito policial que apura a denúncia de abuso sexual de uma menina de 11 anos. No final da tarde de segunda-feira (24), a mãe dela caiu do sétimo andar de um prédio no bairro de Manaíra e o padrasto dela está internado no hospital de Emergência e Trauma, após tentar o suicídio.

A tragédia familiar aconteceu quando policiais da Delegacia Da Infância e Juventude foram até o prédio onde reside o casal com a criança. Na portaria, eles se identificaram e informaram que precisavam entregar a intimação à mãe da criança. Ao interfonar, a mulher, segundo as informações, teria pulado, enquanto seu atual companheiro, tentou o suicídio.

Segundo as informações, a mãe da criança é separada do pai dela, que reside em Santa Catarina, e a mulher passou a conviver com outra pessoa, em João Pessoa. A criança telefonou para a companheira de seu pai e revelou que estava sendo abusada pelo padrasto. O caso foi levado ao conhecimento do Conselho Tutelar, que comunicou à Delegacia da Mulher e, depois, à Delegacia da Infância e da Juventude. "Mandei os policiais entregarem a intimação para mãe e padrasto serem ouvidos, aí aconteceu a tragédia", disse a delegada Joana Darc.

A delegada disse que a menina de 11 anos fez contato, no dia 11 deste mês, com o pai e com a madrasta que moram no interior do estado de Santa Catarina e denunciou o padrasto a esses familiares.

A morte da mulher, mãe da criança, e a tentativa de suicídio do homem serão investigados pela Delegacia de Homicídios da Capital. Desde a revelação, a criança estava residindo em um abrigo. "Vou ouvir novamente a criança", revelou a delegada. Ela está sob os cuidados da Vara da Infância e Juventude de João Pessoa.

EM CABEDELO

Bombeiros resgatam grupo que ficou à deriva no mar

Equipes do Corpo de Bombeiros conseguiram resgatar seis pessoas que ficaram à deriva no mar em área de praia, em Cabedelo. Segundo o tenente Marcos Aurélio, que comandou a operação, foram utilizados quatro militares de uma ABTS (Auto Bomba Tanque de Salvamento) que utilizaram barcos para retirar o pessoal.

Marcos Aurélio informou que por volta das 18h30, houve o comunicado que um grupo de seis pessoas estaria à deriva porque o barco em que estavam teria virado. O grupo conseguiu chegar até um catamarã e solicitar o socorro ao Corpo de Bombeiros.

O tenente disse que o grupo, composto por homens e mulheres, residente em Cabedelo, saiu de barco para uma confraternização entre amigos no mar, mas, devido às chuvas e às ondas fortes, o barco acabou virando.

Para evitarem maiores consequências, até mesmo o afogamento, eles ficaram agarrados no barco. Algum tempo depois, avistaram uma embarcação catamarã, nadaram e pediram ajuda, mantendo contato com o Corpo de Bombeiros. De acordo com o oficial comandante da guarnição, o grupo estava no mar, na Praia do Poço, a cerca de 500 metros da faixa de areia. "As seis pessoas foram resgatadas com vida e sem ferimentos. Contamos também com a ajuda de um barco de pesca", disse o tenente.

EM BAYEUX

Câmeras de segurança registram assalto a farmácia; homem foi autuado em flagrante

Equipes da 4ª Companhia Independente da Polícia Militar de Bayeux, prenderam, na tarde dessa segunda-feira (24), um homem flagrado por câmera de segurança praticando assalto a uma farmácia naquela cidade da Região Metropolitana de João Pessoa. O homem de 29 anos foi levado para a Delegacia de Polícia de Santa Rita para ser autuado em flagrante.

Imagens de uma câmera de segurança foi de fundamental importância para os policiais militares identificarem e localizarem o homem que teria entrado na farmácia, na tarde de sábado, armado para praticar o assalto. Uma foto dele circulou pelas redes sociais que chegaram até o conhecimento da polícia. Ele foi preso, inicialmente por consumo de droga, no entanto, foi reconhecido como o assaltante.

As imagens mostram o momento que ele entra, saca a arma e rouba o caixa da farmácia, se apodera de dinheiro, inclusive se apodera dos óculos do funcionário do estabelecimento e de outros produtos.

Na imagem também é possível ver uma mulher, acompanhada de dois filhos, entrando na farmácia, mas ao perceber o assalto, ela volta. Segundo o funcionário, o bandido se passou por cliente, pedindo um produto e quando lhe foi apresentado o pedido, ele anunciou o assalto.

O assaltante foi localizado após a PM analisar as imagens do circuito interno da farmácia e também através de informações

Fotos: Reprodução

MARCO GEOGRÁFICO

Pico do Jabre ganha nova medição

Localizado em Maturéia, ponto mais alto da Paraíba e o terceiro do Nordeste conta com 11 metros a mais de altitude

Lusângela Azevêdo
lusangela013@gmail.com

Após nova medição, o Pico do Jabre ganhou 11 metros a mais do marco oficial do IBGE O pico tem agora 1.208 metros de altitude, segundo novos estudos. O ponto mais alto do estado da Paraíba, o Pico do Jabre, ganhou 11 metros a mais, após uma nova medição realizada por uma equipe multidisciplinar de profissionais, incluindo escaladores, professores do curso de Geoprocessamento do Instituto Federal da Paraíba (IFPB) e biólogos. Localizado no município de Maturéia, no Sertão paraibano, a montanha, que antes havia sido apontada com 1.197 metros acima do nível do mar, conforme medição realizada pelo Instituto Brasileiro de Geografia e Estatística (IBGE), na década de 1950, passou para 1.208 metros.

Os novos dados foram encaminhados ao IBGE para atualização das informações oficiais da altitude do ponto turístico. "O topo do Pico do Jabre é uma grande rocha e é inacessível às pessoas, a não ser que se usem equipamentos de escalada. Então, reunimos a equipe, onde a gente acessou o pico, colocou o equipamento de medição adequado e assim se pôde medir a diferença entre o marco do IBGE, que não está errado, e esse ponto mais elevado da montanha, que até então não tinha sido acessado por nenhuma equipe de medição. Esse equipamento permitiu que medisse na diferença entre o ponto do já conhecido e a nova marca que seria a altitude máxima da montanha. Essa medição ainda não é oficial porque nada foi publicado a respeito, mas é uma medição válida porque foi efetuada por profissionais capacitados e utilizados equipamentos de precisão adequados para esses tipos de medidas," explicou o presidente da associação de turismo de Maturéia (AmaTur), Audi Bettran Feitosa. A nova medição ocorreu após profissionais em rapel observarem que o marco de medição do IBGE não se encontra no ponto mais elevado da montanha. Em vista disso, em maio de 2022, a equipe composta por Sydney Dias, Michele Beppler, Valdith Jerónimo, Wagner Brito, Audi Bettran Feitoza, Bruno Wanderley e Tereza Costa se reuniu para acessar o topo de uma grande rocha e efetuar a medição naquele ponto.

Durante o estudo foram utilizados os aparelhos de última geração, Sstação total Ruide 822R3 e receptor GNSS Trimble R6, que registrou que no topo da rocha a altitude registrada foi de 1.208 metros acima do nível do mar, ampliando em 11 metros a altitude máxima registrada pelo IBGE. O Pico do Jabre é o ponto mais alto da Paraíba, e o terceiro do Nordeste.

No entorno dele foi criado o Parque Estadual Pico do Jabre, uma área para proteger a fauna e a flora da região. É um observatório natural que permite que os visitantes contemplem do alto toda a cobertura vegetal acompanhada de relevos e fontes de água dos municípios vizinhos. Uma paisagem rica em belezas naturais, que atrai a atenção de turistas brasileiros e estrangeiros.

O Pico do Jabre surpreende por suas belezas, clima agradável e uma visão de encher de entusiasmo e energia positiva a qualquer visitante. Com uma panorâmica de 130 km de visão, de onde se pode ver, a olho nu, os Estados do Rio Grande do Norte e Pernambuco.

Ponto geográfico e atrativo turístico está a 1.208 metros acima do nível do mar

Foto: Bruno Wanderley

Novo dado foi obtido por uma equipe multidisciplinar de profissionais que realizaram as medições com equipamentos de última geração

BREJO PARAIBANO

Areia Mostra Cachaça deve reunir 60 expositores e mais de 10 mil pessoas

José Alves
zavieira2@gmail.com

Terá início na sexta-feira e se estenderá até domingo, o II Areia Mostra Cachaça, evento que aquece o setor turístico da região do Brejo paraibano. Em sua segunda edição, a expectativa dos organizadores é que mais de 10 mil pessoas, entre turistas, apreciadores de cachaça e empresários da área participem do evento, que contará com aproximadamente 60 expositores e fornecedores de insumos em 45 estandes. "Com a divulgação do evento, desde ontem, turistas e participantes já ocupam os leitos dos hotéis e pousadas". A informação é do presidente da Associação de Produtores de Cachaça de Areia (APCA), Thiago Baracho.

O II Areia Mostra Cachaça terá início às 8h, com palestras voltadas para o setor produtivo, no auditório Maria das Dores do Centro de Ciências Agrárias. Todas as palestras serão gratuitas e abertas ao público. No período da tarde os participantes farão visitas aos engenhos e, à noite, participam de festejos culturais com artistas locais. Às 17h30, será realizada a solenidade de abertura oficial do evento, reunindo autoridades, empresários do setor e patrocinadores. Em seguida, será aberta a Feira de Cachaças, que será realizada no mesmo local, ou seja, dentro do ginásio de esportes.

No sábado, o evento prossegue com mais uma rodada de palestra. O destaque será a palestra que vai mostrar aos produtores a importância do registro de marcas e como o empresariado poderá solicitar o registro. Na ocasião também serão realizadas mesas-redondas entre os participantes. Este é o maior evento sobre o destilado brasileiro na Paraíba e este ano contará com a maioria dos grandes e pequenos produtores da Paraíba e da indústria no país. A realização do evento é uma iniciativa da Associação de Produtores de Cachaça de Areia (APCA).

Foto: Teresa Duarte

Evento aquece turismo e a economia de todo o Brejo paraibano

Sommelier de Cachaça

O estado da Paraíba vem se destacando na produção de cachaça em várias cidades da Zona da Mata ao Sertão. A cidade de Areia, considerada a "capital paraibana da cachaça", reúne o maior número de engenhos, com cachaças premiadas no Brasil e na Europa. O destilado paraibano tem conquistado qualidade de exportação e pensando em melhorar o conhecimento de pessoas que integram o *trade* turístico está sendo oferecido desde ontem em Areia, o Curso de *Sommelier* de Cachaça, que faz parte da programação do evento. O curso está sendo ministrado até amanhã, no Hotel Triunfo.

A Formação Profissional do curso promove uma imersão no mundo dessa bebida, por meio de conhecimentos da história, do mercado, dos processos de produção, avaliações sensoriais, harmonização com comidas e bebidas, bem como conhecimentos técnicos e de legislação do setor. O objetivo é capacitar, desde profissionais do mercado, a exemplo de garçons, *bartenders*, *maitres*, gerentes e proprietários de estabelecimentos, até o apreciador comum interessado em aprofundar seus conhecimentos sobre a cachaça, fornecendo-lhes informações e conhecimentos pertinentes que contribuam para o desenvolvimento profissional.

DEBATE

Cícero Lucena discute ações para o turismo com membros da Abrajet

Taty Valéria
tatyanavaleria@gmail.com

Debater soluções e se colocar como parceira no desenvolvimento do *trade* turístico do estado. Com esse objetivo, a Associação dos Jornalistas de Turismo - Abrajet-PB realizou na manhã de ontem a primeira edição do "Café com Turismo", que ocorreu no Oceana Hotel, na Praia do Bessa, e teve o prefeito Cícero Lucena como convidado. Ao todo, estiveram presentes cerca de 20 jornalistas que fazem a cobertura do segmento turístico na Paraíba.

Presidente da Abrajet-PB, o jornalista Abelardo Jurema informou sobre a inciativa. "Nossa intenção é fazer com a que a Abrajet participe e contribua com o desenvolvimento turístico e econômico da Paraíba. Que possamos sugerir e interferir, encontrar caminhos, participar das discussões e nos posicionar". Para Abelardo, é importante fazer com que os poderes públicos, de um modo geral, tenham na Abrajet, um parceiro.

"Esse café da manhã é o primeiro passo para isso e para essa parceria. Pretendemos repetir a iniciativa periodicamente, sempre com personalidades de destaque no trade turístico", finalizou Abelardo. Cícero Lucena, prefeito de João Pessoa e convidado de honra da primeira edição do "Café com Turismo", reafirmou que a gestão municipal possui a compreensão de que a cidade só será boa para os turistas, à medida que for boa para quem mora aqui.

"Os turistas têm interesse nos equipamentos históricos, nos sítios naturais, mas para que se sintam confortáveis, é necessário cuidar da segurança, limpeza e qualidade de vida da cidade". Na ocasião, o gestor citou a construção de parques municipais, a exemplo do Parque das Três Ruas, do Parque do Cuiá e do Parque do Roger, onde se encontrava o antigo lixão. Além do Parque da Cidade, onde funcionava o Aeroclube, desapropriado oficialmente pela Anac em janeiro desse ano.

Sobre as polêmicas envolvendo as obras de alargamento da orla de João Pessoa, o prefeito citou que intervenções semelhantes foram realizadas em outras cidades e que só é possível discutir, de fato, as questões mais técnicas, após a entrega do projeto, que está sendo desenvolvido por uma empresa de Joinville (SC).

Foto: Evandro Pereira

Prefeito da capital citou os investimentos nos parques e na divulgação da cidade no país

EVENTO

Pedro Américo para as novas gerações

Começa, hoje, no município de Areia, a primeira edição do festival que celebra os 180 anos de nascimento do artista

Guilherme Cabral
guilhermecabral@epc.pb.gov.br

Palestras e oficina na área de artes plásticas; concurso de pintura e desenho; plenária com autores de obras literárias; lançamento de livro; feira cultural e shows musicais são algumas das atividades da programação da primeira edição do Festival Pedro Américo de Jovens Talentos, que a Prefeitura Municipal de Areia, por meio das secretarias de Turismo e Cultura e a de Educação, com o apoio de várias instituições, a exemplo do Governo do Estado, realiza a partir de hoje até o próximo sábado (dia 29). O principal objetivo do evento é celebrar os 180 anos de nascimento do pintor areiense, mas também divulgar sua vida e obra para as novas gerações, no intuito de que saibam de sua importância e legado.

O secretário de Turismo e Cultura de Areia, Rinaldo Bandeira, justificou o motivo da realização do festival, que, a partir de agora, deverá ser anualmente, sempre na semana que antecede o dia 29 de abril, data de aniversário de Pedro Américo (1843-1905). "Queremos evidenciar, para a nossa cidade, que Pedro Américo é mais conhecido no Brasil, mas não em Areia, onde as novas gerações precisam conhecer sua importância e legado, que é a sua própria obra. Por isso, o festival é voltado sobretudo para alunos da rede escolar na faixa etária dos sete aos 14 anos, ou seja, do terceiro ao nono ano do ensino regular. Como as escolas polo estão na Zona Rural do município, iremos trazer os alunos para visitas guiadas ao Museu Casa de Pedro Américo, localizada no Centro da cidade, e onde existe acervo com cerca de 140 itens, inclusive pessoais, como a mala e pincéis do pintor, suas caricaturas e réplicas de seus quadros, dos quais temos apenas um original, *Cristo Morto*, de 1901", disse ele.

Bandeira ainda ressaltou que o evento vai servir de espaço para, por meio de palestras e oficinas, os artistas locais possam divulgar seus trabalhos e saibam como se tornarem empreendedores. "Esse tema será abordado pelo renomado artista plástico Perron Ramos, que amanhã falará sobre redes sociais, arte e negócios para estudantes municipais e novos artistas. Nessa data também haverá a abertura oficial do evento, com início às 8h30, no auditório do Colégio Santa Rita, com presenças de autoridades, como a prefeita de Areia, Sílvia César Farias da Cunha Lima. Na ocasião, também haverá plenária sobre o tema 'Literatura acerca do artista multifacetado, Pedro Américo', com os escritores Thélio Farias, Madalena Zaccara e Bruno Gaudêncio", afirmou o gestor.

Antes de assumir o cargo de secretário de Turismo e Cultura de Areia, em agosto do ano passado, Rinaldo Bandeira era coordenador da disciplina Fundamentos Básicos de Turismo na rede municipal, cuja criação foi iniciativa da então secretária de Educação em 2021, professora e escritora Janaína Azevedo. "A ideia de realizar o festival começou a ser planejada quando, no ano passado, o escritor Thélio Farias lançou o livro *Além do Ipiranga: a Extraordinária Vida de Pedro Américo e suas incríveis facetas*, no Teatro Minerva. Na ocasião, a diretora-presidente da Empresa Paraibana de Comunicação (EPC), Naná Garcez, nos perguntou o que estava sendo programado para celebrar os 180 anos de nascimento de Pedro Américo. Isso nos gerou a inquietação para realizarmos o evento", afirmou ele.

Rinaldo Bandeira disse que uma exposição sobre Pedro Américo também foi pensada para o evento, mas não foi possível montá-la. O gestor informou que um curador da Fundação Espaço Cultural da Paraíba deverá cuidar desse projeto, previsto para acontecer em julho, durante a Rota Cultural Caminhos do Frio, da qual Areia, localizada no Brejo, é integrante.

Um dos convidados para a plenária, o escritor e historiador Bruno Gaudêncio destacou a realização do festival em Areia. "É sempre importante relembrar os feitos de nomes como Pedro Américo, paraibano mais importante do século 19, que deu uma colaboração efetiva à cultura brasileira, não apenas na pintura, como na ciência, ensino e política", frisou ele. O autor apresentará no próximo sábado, às 17h, na Praça Pedro Américo, o livro *Pedro Américo e o Espelho do Tempo* (Plural Editorial, 90 páginas, com ilustrações do paraibano Lelo Alves). "Essa obra é uma mistura inusitada de história e fantasia, que conta em forma de novela os dilemas e as angústias do pintor Pedro Américo de Figueiredo e Melo, durante a concepção da pintura *Independência ou Morte* ou *O Grito do Ipiranga*, tela que eternizou a independência do Brasil", disse ele.

Já Thélio Farias antecipou que pretende falar sobre o livro *Além do Ipiranga* e como se deu o processo de produção. "Quero debater e mostrar que Pedro Américo inspirou livros, biografias, ficção, peças de teatro e as artes. *Pedro Américo* é o título da primeira biografia sobre o artista paraibano, de autoria do carioca Luiz Guimarães Jr. e produzida quando o pintor ainda estava vivo. E o Senado já aprovou o nome de Pedro Américo para o título de *Herói da Pátria*, faltando a Câmara votar e ir à sanção do presidente da República. Se ocorrer, o nome vai constar como o primeiro artista no Livro dos Heróis e Heroínas da Pátria, que está no Panteão da Pátria e da Liberdade Tancredo Neves, na Praça dos Três Poderes, em Brasília", atentou o escritor.

A outra convidada para a plenária, a professora da Universidade Federal de Pernambuco, historiadora da arte e escritora Madalena Zaccara informou que falará sobre sua pesquisa, realizada no doutorado, que resultou no lançamento, em 2011, pela Editora UFPE, do livro *Pedro Américo: um artista brasileiro do século XIX*, no qual relata, em 500 páginas, a vida e o legado artístico do paraibano.

Imagem: Pinacoteca de SP/Reprodução

Acima, autorretrato produzido em 1893; objetivo do festival é divulgar, entre o público jovem, a vida, a obra e o legado deixado pelo pintor paraibano

CONHEÇA A PROGRAMAÇÃO COMPLETA DO FESTIVAL:

QUARTA-FEIRA (DIA 26)
Teatro Minerva

14H – Palestra com o produtor cultural João Paulo Pessoa – tema: "O artista enquanto empreendedor"; público alvo – novos artistas do gênero, fazedores e fazedoras de cultura de toda a região.

QUINTA-FEIRA (DIA 27)
Auditório do Colégio Santa Rita

8hh30 – Plenária com os escritores Thelio Farias, Madalena Zaccara e Bruno Gaudêncio; tema – "Literatura acerca do artista multifacetado, Pedro Américo";

13h30 – Palestra com o renomado artista plástico Perron Ramos que abordará o tema: "Redes sociais, arte e negócios" – público alvo: estudantes da rede municipal e novos artistas.

SEXTA-FEIRA (DIA 28)
Sala de Apoio no Mercado Público

13h30 – Oficina e formação destinada a professores do município com o renomado artista plástico Guataçara Monteiro – tema: "Museu Vivo".

SÁBADO (DIA 297)
Praça Pedro Américo

13h – Feirinha de artesanato e floricultura e Desenhos e pinturas ao ar livre na praça Pedro Américo;

15h – Apresentação musical com a cantora Milene Sales;

16h30 – Premiação dos desenhos e pinturas que mais se destacaram;

17h – Lançamento do livro 'Pedro Américo e o espelho do tempo', do escritor Bruno Gaudêncio;

17h30 – Apresentação do Grupo de Tradições Folclóricas Moenda;

17h45 – Apresentação do Grupo de Capoeira Caá puêra Semente Crioula;

18h – Apresentação da centenária Filarmônica Abdon Felinto Milanez.

Palestrantes do painel "Literatura acerca do artista multifacetado, Pedro Américo"

Foto: Fabiana Veloso

Imagem: Ed. A União-Cepe/Divulgação

Semente que gerou o festival começou a ser planejada, no ano passado, quando o escritor Thélio Farias lançou 'Além do Ipiranga: a Extraordinária Vida de Pedro Américo e suas incríveis facetas' (Editora A União/Cepe), no Teatro Minerva

Foto: Acervo Pessoal

Imagem: Ed. Plural/Divulgação

Escritor e historiador Bruno Gaudêncio apresentará uma das suas mais recentes obras: 'Pedro Américo e o Espelho do Tempo', novela que mistura história e fantasia sobre a concepção envolvendo a famosa pintura 'Independência ou Morte'

Foto: Acervo Pessoal

Imagem: Ed. UFPE/Divulgação

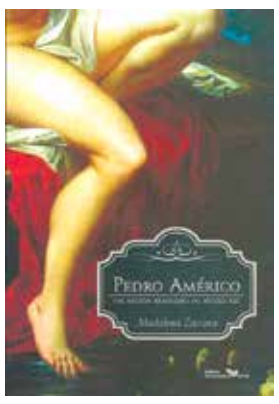

Professora e escritora Madalena Zaccara falará sobre sua pesquisa, realizada no doutorado, que resultou no livro 'Pedro Américo: um artista brasileiro do século XIX', lançado originalmente pela Editora UFPE, no ano de 2011

Resenha

Audaci Junior
audaciauniao@gmail.com

"A memória é uma ilha de edição"

Antes de falar sobre o "gancho" para o pensamento do poeta Waly Salomão (1943-2003) que batiza este texto, vou revelar algo que aconteceu nos primeiros passos da minha infância, algo bem íntimo: certo dia, na boca da cozinha de casa, eu me detive quando percebi a minha irmã mais velha (bem mais nova que a protagonista de *Aftersun*) aos prantos, revelando para minha mãe e avó materna que por vezes – na calada da noite – escutava nossa genitora chorando à porta fechada, achando que meu pai estava "agredindo" ela. Sem terem a ciência que eu, mais novo, estava no recinto, lembro da minha avó surpresa se dirigindo à minha mãe, quase como um murmúrio: "Ela sabe".

O que essa reminiscência sobre o relacionamento sexual dos meus pais tem a ver com um dos grandes filmes do ano passado e que agora pode ser apreciado via *streaming*, na plataforma Mubi? Assim como Sophie, interpretada de forma arrebatadora pela Frankie Corio, a inocência dos 11 anos de idade pode ser revista com o amadurecimento anos mais tarde. Você pensa que tudo está bem (ou não), que tudo era "assim" (e não "assado"), mas, no revisionismo dos álbuns e/ou vídeos caseiros de família, no passe do tempo pelo dedo indicador na tela de um celular ou *tablet* – para tentar ser mais "moderno" – há uma reflexão sobre momentos e pessoas que estão ao redor da nossa vida.

Em *Aftersun*, as primeiras são vindas de uma filmadora portátil, que congela o tempo, que faz ele se materializar no presente através dos quadrados de pixels, aparentes no pausar do registro. Com uma semana de férias na Turquia, um pai muito jovem chamado Calum (vivido por Paul Mescal, que foi merecidamente indicado ao Oscar de Melhor Ator neste ano), que até é confundido como irmão mais velho da filha, é desconsertado por uma pergunta vinda da garota. Aos poucos vamos descobrindo "camadas" colocadas pela diretora e roteirista escocesa Charlotte Wells, que joga peças do quebra-cabeça de como é, definitivamente, a nossa própria cabeça: peças, montadas na ilha de edição craniana, formando memórias que podem ser mutáveis, que podem fazer um sentido na época que foram "gravadas" na mente, mas que também podem passar a ter outro quando revisitadas em novas sessões assim que assistimos um vídeo, examinamos uma foto ou simplesmente fechamos os nossos olhos.

Foto: Mubi/Divulgação

Cada gesto presente em 'Aftersun' é uma peça do quebra-cabeça das reminiscências

A genialidade de *Aftersun* reside na estrutura aparentemente simples que está disponível nos seus recortes daquelas férias. À medida que o filme avança, vamos percebendo (ou não) o que se passa naquele contexto. São situações ou momentos que parecem uma coisa, mas, na verdade, pode espelhar outra. Não falo apenas na curiosidade da sexualidade da Sophie, que parece estar "deslocada" quando está ilhada por adolescentes cheios de hormônios por todos os lados – perceba como cada gesto, cada situação, cada momento banal mostrados nos recortes faz com que o espectador veja de cima o todo. Ou, pelo menos, o "todo" daqueles fragmentos, como sua vida refletida em um espelho quebrado. Uma irrelevante subida no parapeito, um complicado tirar de um gesso, uma mera música selecionada em um caraoquê da programação recreativa do hotel. Quem não percebe assim que acaba o filme, achará o longa-metragem independente uma simples história de férias de um pai com a sua filha. Nada além disso. Mas não é. Assim como eu, uma criancinha que mal falava presenciando a cena incólume aos olhos dos adultos e sem saber o que, de fato, acontecia na cozinha em um fragmento da minha memória, a Sophie adulta vai percebendo o que *realmente* estava passando nas entrelinhas daquelas férias.

Outro ponto interessante é que nem tudo parte do foco da câmera caseira, da máquina fotográfica ou das memórias dos personagens. A cineasta percebe que a densidade da história pode ser "especulativa" ou até metafórica como as luzes piscando freneticamente numa *have*, como fragmentos das memórias do passado vistas no presente.

Mesmo assim, haverá "lacunas", como nas memórias das nossas vidas. Mas *Aftersun* não vai para a pieguice ou o dramalhão climático alojado em uma ou outra cena mais eloquente ou tentar ser mastigadamente expositivo. O filme tem a sensibilidade de fazer dele próprio as nossas memórias, tornando, assim, algo único. Como a vida.

Janelas da História

Fundação Casa de José Américo

Documentos fora do lugar: o que temos a ver com isso?

Lúcia de Fátima Guerra

A expectativa do pesquisador, por vezes, é frustrada diante de lacunas no arquivo, situação ora resultante da destruição voluntária e involuntária de documentos, ora fruto da dispersão dos acervos ou da classificação documental equivocada.

No que se refere ao lugar dos documentos, os princípios e as normas que orientam o regime jurídico dos arquivos brasileiros não têm sido suficientes para evitar problemas relacionados ao seu domicílio legal, a quem cabe a responsabilidade pela sua custódia.

A história administrativa nem sempre é levada em conta na configuração do domicílio legal dos documentos, desconsiderando que as esferas de atuação e de poder são elementos fundamentais na configuração dos acervos arquivísticos nos âmbitos municipal, estadual e federal. Assim, estão lado a lado: o desrespeito à história administrativa e o desrespeito ao princípio da proveniência.

Para Michel Duchein (1986), arquivista e historiador francês, o princípio da proveniência expressa o vínculo entre os documentos, a partir do processo de produção e ou acumulação, assim evitando a mistura com documentos provenientes de outras origens. Ou seja, na organização dos arquivos, é preciso o respeito aos fundos documentais, de acordo com a sua proveniência.

Além da guarda que não respeita as esferas municipal, estadual e federal, é recorrente a presença de documentos públicos em arquivos privados. Pelos princípios legais, o domicílio do documento público deve ser a instituição arquivística pública. Contudo, na história do Brasil, com suas marcas patrimonialistas, os limites entre o público e o privado nem sempre são claros e precisos, considerando-se uma zona nebulosa. Acresce a isso a existência e a perspectiva do arquivo privado de interesse público e social, podendo ficar sob a guarda de instituições arquivísticas públicas, dando visibilidade a documentos fora do lugar acumulados pelo titular.

Existem inúmeros exemplos de pessoas que ocuparam cargos públicos e incorporaram, ao seu arquivo pessoal, documentação que deveria ter seguido para o arquivo público, ou de colecionadores que adquiriram documentos públicos em leilões ou por compra direta, sem autoridade para tal. Parte desses documentos pode ser considerada não só fora do lugar, mas também perdida. Além disso, dependendo dos herdeiros, acervos são descartados como "papel velho", sem valor. A alternativa tem sido a doação para instituições arquivísticas que recebem acervos de políticos, escritores, colecionadores.

Voltando à questão do leilão: recentemente, divulgou-se que uma carta de autoria de um militar, tratando da morte de Stuart Edgar Angel Jones, em 1971, iria a leilão privado. Segundo o Instituto Vladimir Herzog,"trata-se supostamente de documentação pessoal, envolvendo graves violações de direitos humanos, que deveria estar salvaguardada em um arquivo público, preferencialmente o Arquivo Nacional (AN), responsável pela preservação de milhões de documentos que atestam os crimes cometidos por agentes de estado entre 1964 e 1985, no Brasil".

Com a repercussão negativa do caso, o leilão foi suspenso e a carta foi doada aos familiares de Stuart Angel. Não há mais detalhes dessa carta; aparentemente, trata-se de um documento particular que deveria estar no acervo da família do militar, que resolveu dar uma destinação.

Para além dessas questões do domicílio legal dos documentos, outro elemento se agrega em relação aos processos de classificação documental equivocados ou mesmo a falhas no arquivamento. O documento fora do lugar perde a sua utilidade de prova e de pesquisa, pois os instrumentos de busca não darão conta da sua localização.

O que os arquivistas e as instituições arquivísticas têm a ver com isso? O que podem fazer para enfrentar essa questão? Em primeiro lugar, a responsabilidade e a seriedade no conhecimento das bases teóricas e práticas do fazer arquivístico se impõem. Os elementos aqui colocados não apontam para uma solução ou direção, mas para o fato de que essa discussão precisa ser enfrentada.

Vale registrar um caso exemplar: um livro de registro de terras da cidade de Areia (PB), datado do século 19, encontra-se no Arquivo Público do Estado de São Paulo, e não no Arquivo Público do Estado da Paraíba, onde deveria estar! Essa é uma longa história que será abordada no Seminário Documentos Fora do Lugar, com a perspectiva de não só tratar de temas que envolvem tal questão, mas de corrigir o equívoco e promover a reintegração de posse desse documento, tão relevante para a Paraíba – tanto para os pesquisadores da história fundiária como para a certificação de posse de terras no Brejo paraibano.

■■■■

A Fundação Casa de José Américo (FCJA) e o Grupo de Estudos Arquivísticos (GEArq) realizam o Seminário Documentos Fora do Lugar hoje (26) e amanhã (27), em formato híbrido – no auditório da instituição, em João Pessoa, e no seu canal no YouTube *(saiba mais sobre o evento na página 12).*

Vitória Lima

Professora e poetisa
vitorialr@gmail.com

Hildeberto e Zé Lins

Uma amiga muito querida refere-se aos lançamentos de livros como uma "feira das vaidades literárias". Eu não acho isso. Não as vejo assim, principalmente agora, neste período pós-pandêmico. Não vou a todos os lançamentos de livros que acontecem em João Pessoa, mas vou a todos que posso. O último que fui, foi o lançamento dos dois mais recentes livros de Hildeberto Barbosa Filho – *Zé Lins: Engenho e Arte*, crítica literária, e *Cemitério Vivo* (poesia), ambos editados pela Ideia, em 2023 – e foi uma festa! Encontrei e abracei muitos amigos que não via há anos! Os risos e a alegria estavam no ar. O autor, festejadíssimo, não dava conta dos abraços e autógrafos e saí de lá sem os meus, pois não quis esperar na fila que se alongava por todo o recinto. Preferi ficar no bate-papo com um grupo de amigos, no interior da casa, num ambiente com ar condicionado, pois o calor naquela manhã não estava para brinquedo! Aquela ocasião foi particularmente significativa para os amigos de Juca Pontes, pois, mesmo sem termos consciência disso, pudemos abraçá-lo pela última vez.

O livro sobre Zé Lins foi mesmo que um avião supersônico para mim: entrei nele e voei de volta para o meu passado, para a casa de meus pais, em Campina Grande, uma casa cheia de livros onde li os meus primeiros livros de Zé Lins. Meu pai era um homem de poucas letras, mas era também um leitor voraz. Na nossa casa não faltavam livros. E Pedrosa, o competente livreiro da cidade, não deixava que eles nos faltassem. Meu pai tinha conta corrente na Livraria Pedrosa e todo lançamento que era feito em Campina, ele mandava o livro para o meu pai (Seu Lima das Nações Unidas) que tinha plena liberdade de aceitá-lo ou não. Se não aceitasse, devolvia o livro e pronto. Sem problemas.

Pois então: assim que voltei do lançamento duplo de Hildeberto, fui procurar os meus velhos livros de Zé Lins do Rego e o primeiro que encontrei (bem velhinho, caindo os pedaços) foi *Meus Verdes Anos*, numa primeira edição de 1956, da José Olympio, com ilustrações de Luís Jardim. É um livro de memórias e o autor dedicou-o ao seu neto homônimo, José, desejando que "este livro lhe seja, no futuro, uma lição de vida".

A leitura fez com que aflorassem minhas próprias memórias afetivas, principalmente aquelas relativas ao meu pai, que relatava ter testemunhado encontros entre Zé Lins, Raquel de Queiroz e outros intelectuais da época que se reuniam numa loja onde ele trabalhava, em Maceió. E ele dizia que ficava de ouvidos atentos, procurando escutar uma palavra ou outra que escapasse daquelas conversas. Ele sabia que ali estavam reunidas algumas das mentes mais brilhantes do país e não queria perder a oportunidade de escutar o que falavam.

Além dos livros de Zé Lins, tínhamos em casa a coleção de Machado de Assis, Graciliano Ramos, os de Aluísio de Azevedo, os de J. Cronin (esses, os preferidos de minha mãe) além de uma variedade de outros, principalmente de autores alagoanos (Alagoas era a terra dos meus pais). Tínhamos um vizinho, Sr. Souza, que tinha a coleção de José de Alencar, uma coleção ricamente encadernada, e eu peguei muitos deles emprestados para ler. Ele também tinha uma coleção de Sherlock Holmes, e também me deliciei com *Um Estudo em Vermelho* e outros: acabei lendo quase todos! Na casa de outro vizinho, Sr. João Cunha Lima, tinha a coleção de Eça de Queiroz, e eu não me fiz de rogada: li quase todos da coleção. E havia ainda os poetas, como Castro Alves e suas *Espumas Flutuantes*. Meu pai também me trouxe uma linda edição juvenil dos poemas de Castro Alves de uma de suas viagens. Mimou-me também, a mim e aos meus irmãos, com livros infantis, principalmente os de Monteiro Lobato, que eu amava!

Voltando a José Lins do Rego, estou decidida a reler toda a sua obra, e *Fogo Morto* está ali a minha espera, mas antes quero realizar um trabalho de recuperação dos livros, que, como já disse, estão caindo, literalmente, os pedaços.

E deixo-os agora, pois a releitura de *Meus Verdes Anos* me chama e ainda tenho *Fogo Morto*, *Cangaceiros* e *Moleque Ricardo* na fila, me esperando.

Colunista colaboradora

CULTURA POPULAR

Barra de Santana recebe 'De Repente na Estrada'

Hoje, projeto gratuito traz a dupla de poetas Felipe Pereira e Luciano Leonel

Da Redação

A Fundação Espaço Cultural da Paraíba (Funesc) realiza hoje, às 20h, mais uma edição do projeto 'De Repente na Estrada', desta vez no município de Barra de Santana (a 190 km de João Pessoa). O show gratuito acontecerá na Praça Central e traz a dupla de repentistas Felipe Pereira e Luciano Leonel. A apresentação fica por conta de Iponax Vila Nova, coordenador da iniciativa.

Felipe Pereira, de 27 anos, é atualmente um dos mais jovens cantadores e repentistas do Brasil. Ele começou sua carreira em 2011, participando de projetos culturais promovidos pela Prefeitura de Natal (RN). Em 2013, encarou o mundo do repente como profissão inspirado e motivado por grandes nomes da viola, como Ivanildo Vila Nova, Os Nonatos e Raimundo Caetano.

Felipe já apresentou o seu trabalho em vários municípios do Nordeste, além de duas turnês em São Paulo (SP) e participação no programa *Caldeirão do Huck*, da Rede Globo. Juntamente com seu parceiro de dupla, Helânio Moreira, ele foi campeão do Festival dos Festivais do Repente no Nordeste, que aconteceu no final de 2016, em Fortaleza (CE). Também foi campeão do 14º Desafio de Repentistas Estado contra Estado, que aconteceu em 2020, em Campina Grande (PB).

Foto: Funesc/Divulgação

Fazendo dupla com Leonel, o potiguar Felipe Pereira (ao lado) é um dos mais jovens cantadores e repentistas do país

Já Luciano Leonel é pernambucano de Cachoeirinha (PE), nascido em 1980. Começou a cantar aos 17 anos na cidade de Bonito, tendo como dupla o poeta já veterano Luiz Andrade. Com 18 anos de profissão já marcou presença em centenas de festivas e cantorias pelo Brasil, principalmente pelo Nordeste.

Ele participou de eventos em Caruaru (PE), Mossoró (RN), Campina Grande (PB), Maceió (AL). Ao todo, foram quase 300 festivais e fez parte do projeto Cordel nas Escolas, de 2009 a 2012, no qual lecionava o assunto na rede municipal de Caruaru (PE).

Em cartaz

ESTREIAS

BEAU TEM MEDO (Beau Is Afraid. EUA. Dir: Ari Aster. Terror. 18 anos). Beau Wassermann (Joaquin Phoenix) é um homem extremamente tenso e paranóico que tem uma relação turbulenta com a mãe dominadora, Mona (Patti LuPone), e nunca conheceu o pai. Quando Mona morre, Beau precisa ir até sua antiga casa para o funeral, mas a viagem acaba sendo dificultada por uma série de acontecimentos imprevisíveis que parecem tentar desviá-lo de sua jornada a qualquer custo. CINÉPOLIS MANAÍRA 11 - VIP (leg.): 14h15 - 21h15.

A MORTE DO DEMÔNIO: A ASCENSÃO (Evil Dead Rise. EUA. Dir: Lee Cronin. Terror. 18 anos). Beth (Lily Sullivan) vai até Los Angeles para visitar sua irmã mais velha, Ellie (Alyssa Sutherland), que mora com os três filhos em um pequeno apartamento. O que seria uma oportunidade para uma reaproximação, porém, toma um rumo macabro quando elas encontram um livro antigo que dá vida a demônios possuidores de carne. CINÉPOLIS MANAÍRA 4: 15h (dub.) - 17h15 (dub.) - 19h30 (dub.) - 21h45 (leg.); CINÉPOLIS MANGABEIRA 4 (dub.): 14h45 - 17h - 19h15 - 21h30; CINE SERCLA TAMBIÁ 4 (dub.): 16h55 - 20h45; CINE SERCLA PARTAGE 3 (dub.): 16h55 - 20h45.

NINGUÉM É DE NINGUÉM (Brasil. Dir: Wagner de Assis. Drama. 14 anos). Casados e com dois filhos, Roberto (Danton Mello) perdeu o emprego e quem sustena a casa é Gabriela (Carol Castro), mas, com o passar do tempo, ele se vê preso a um ciúme doentio pela esposa, seguindo-a em qualquer lugar, fantasiando que sua esposa está tendo um caso com o chefe (Rocco Pitanga) e sua esposa (Paloma Bernardi) também é um casal que está passando por dificuldades. CINÉPOLIS MANAÍRA 8: 16h30 - 18h50 - 21h20; CINE SERCLA TAMBIÁ 4: 14h55 - 18h45; CINE SERCLA PARTAGE 3: 14h55 - 18h45.

OS TRÊS MOSQUETEIROS: D'ARTAGNAN (Les Trois Mousquetaires: D'Artagnan. França, Alemanha, Espanha e Bélgica. Dir: Martin Bourboulon. Aventura. 14 anos). D'Artagnan (François Civil) chega em Paris a procura de seus agressores após ser dado como morto. Sua busca o leva para o centro de uma guerra real que coloca em risco o futuro da França. Ele se alia à Athos (Vincent Cassel), Porthos (Pio Marmaï) e Aramis (Romain Duris), três mosqueteiros do rei. CINÉPOLIS MANAÍRA 2: 14h10 (dub.) - 16h50 (dub.) - 19h40 (dub.) - 22h15 (leg.); CINÉPOLIS MANGABEIRA 3 (dub.): 16h30 (exceto seg. e ter.) - 22h (exceto seg. e ter.); CINÉPOLIS MANGABEIRA 5 (dub.): 20h15 (seg. e ter.); CINE SERCLA TAMBIÁ 3 (dub.): 16h40 - 20h50; CINE SERCLA PARTAGE 5 (dub.): 16h40 - 20h50.

CONTINUAÇÃO

AIR – A HISTÓRIA POR TRÁS DO LOGO (Air. EUA. Dir: Ben Affleck. Biografia. 12 anos). Baseado na história real do chefe da marca esportiva e de calçados Nike, Sonny Vaccaro (Matt Damon), e do fundador da Nike, Phil Knight (Ben Affleck). Ambos estão tentando tornar a marca uma das mais famosas do mundo, e escrever seus nomes na história. CINÉPOLIS MANAÍRA 10 - VIP (leg.): 22h.

BELO DESASTRE (Beautiful Disaster. EUA. Dir: Roger Kumble. Comédia. 14 anos). Abby Abernathy (Virginia Gardner) acredita que já está bem distante de seu tumultuado passado, mas quando ela chega à faculdade com sua melhor amiga America (Libe Barer), seu caminho para um novo começo é colocado em risco por uma aventura de uma noite com um cara chamado Travis "Mad Dog" Maddox (Dylan Sprouse). CINÉPOLIS MANAÍRA 3 (dub.): 22h10.

DUNGEONS & DRAGONS - HONRA ENTRE REBELDES (Dungeons & Dragons: Honor Among Thieves. EUA. Dir: John Francis Daley e Jonathan M. Goldstein. Aventura. 12 anos). Em um mundo repelto de dragões e seres mágicos, aventureiros embarcam numa jornada épica para recuperar uma relíquia. CENTERPLEX MAG 3: 16h15 (dub.) - 21h (leg.); CINÉPOLIS MANAÍRA 3 (leg.): 16h (dom.) - 19h15; CINÉPOLIS MANAÍRA 3 (dub.): 13h10 (exceto dom.); CINÉPOLIS MANAÍRA 7 (dub.): 14h45 - 17h45 - 20h40; CINÉPOLIS MANGABEIRA 1 (dub.): 20h45 (seg. e ter.); CINÉPOLIS MANGABEIRA 3 (dub.): 13h45 (exceto seg. e ter.) - 19h (exceto seg. e ter.); CINE SERCLA TAMBIÁ 5 (dub.): 15h15 - 17h50 - 20h30; CINE SERCLA PARTAGE 1 (dub.): 15h15 - 17h50 - 20h30.

O EXORCISTA DO PAPA (The Pope's Exorcist. EUA. Dir: Julius Avery. Terror. 16 anos). O padre Gabriele Amorth (Russell Crowe), exorcista do Vaticano, luta contra Satanás e demônios possuidores de inocentes. Um retrato detalhado de um padre que realizou mais de 100 mil exorcismos em sua vida. CINÉPOLIS MANAÍRA 1: 17h40 (dub.) - 20h (leg.); CINÉPOLIS MANGABEIRA 5 (dub.): 22h20 (exceto seg. e ter.); CINE SERCLA TAMBIÁ 2 (dub.): 15h30 - 20h45; CINE SERCLA PARTAGE 4 (dub.): 15h30 - 20h45.

JOHN WICK 4: BABA YAGA (John Wick: Chapter 4. EUA. Dir: Chad Stahelski. Ação. 14 anos). Com o preço por sua cabeça cada vez maior, o assassino de aluguel John Wick (Keanu Reeves) leva sua luta contra a Alta Cúpula enquanto procura os jogadores mais poderosos do submundo. CINÉPOLIS MANAÍRA 6 (dub.): 21h30; CINÉPOLIS MANAÍRA 11 - VIP (leg.): 17h50; CINE SERCLA TAMBIÁ 2 (dub.): 17h30; CINE SERCLA PARTAGE 4 (dub.): 17h30.

SUPER MARIO BROS. - O FILME (Super Mario Bros. EUA. Dir: Aaron Horvath e Michael Jelenic. Animação. 10 anos). Mario é um encanador junto com seu irmão Luigi. Um dia, eles vão parar no reino dos cogumelos, governado pela Princesa Peach, mas ameaçado pelo rei dos Koopas. CENTERPLEX MAG 1 (dub.): 15h - 17h15; CENTERPLEX MAG 3 (dub., 3D): 14h - 19h; CINÉPOLIS MANAÍRA 1 (dub.): 13h15 -15h30; CINÉPOLIS MANAÍRA 5 (dub.): 13h30 - 15h45 - 18h - 20h15; CINÉPOLIS MANAÍRA 6 (dub.): 14h30 - 16h45 - 19; CINÉPOLIS MANAÍRA 9 - Macro-XE (dub., 3D): 14h - 16h15 - 18h30 - 20h45; CINÉPOLIS MANAÍRA 10 - VIP (dub., 3D): 13h - 15h15 - 17h30 - 19h45; CINÉPOLIS MANGABEIRA 1 (dub., 3D): 14h - 16h15 - 18h30 - 20h45 (exceto seg. e ter.); CINÉPOLIS MANGABEIRA 5 (dub.): 13h30 - 15h45 - 18h - 20h15 (exceto seg. e ter.); CINE SERCLA TAMBIÁ 3 (dub.): 19h; CINE SERCLA TAMBIÁ 6 (dub.): 14h30 - 16h20 - 18h10 - 20h; CINE SERCLA PARTAGE 2 (dub.): 14h30 - 16h20 - 18h10 - 20h; CINE SERCLA PARTAGE 5 (dub.): 19h.

SUZUME (Suzume no Tojimari. Japão. Dir: Makoto Shinkai. Animação. Livre). Uma garota do ensino médio e um jovem misterioso que tentam prever uma série de desastres em todo o Japão. CINÉPOLIS MANAÍRA 8 (dub.): 13h45.

CINE BANGÜÊ (JP) - ABRIL

ANDANÇA (Brasil. Dir: Pedro Bronz. Documentário. Livre). Vida e obra de Beth Carvalho. CINE BANGÜÊ: 27/4 - 20h30; 29/4 - 19h.

MALI TWIST (Twist À Bamako. França, Canadá e Senegal. Dir: Robert Guédiguian. Drama. 14 anos). Em Mali, 1960, jovens de Bamako dançam o twist do rock e sonham com a renovação política. CINE BANGÜÊ: 26/4 - 20h.

O MASSACRE DA SERRA ELÉTRICA (The Texas Chainsaw Massacre. EUA. Dir: Tobe Hooper. Terror. 18 anos). Clássico de 1974 restaurado. CINE BANGÜÊ: 26/4 - 18h; 30/4 - 16h.

MATO SECO EM CHAMAS (Brasil. Dir: Joana Pimenta e Adirley Queirós. Documentário. 14 anos). A história das Gasolineiras de Kebradas, tal como ecoa pelas paredes da Colméia, a Prisão Feminina de Brasília (DF). CINE BANGÜÊ: 30/4 - 18h.

PARA'I (Brasil. Dir: Vinicius Toro. Drama. Livre). Menina guarani começa a questionar seu lugar no mundo. CINE BANGÜÊ: 29/4 - 15h.

PERLIMPS (Brasil. Dir: Alê Abreu. Animação. Livre). A jornada de aventura e fantasia de Claé e Bruô, que são agentes secretos de reinos rivais. CINE BANGÜÊ: 29/4 - 17h.

Serviço

• **Funesc** [3211-6280] • **Mag Shopping** [3246-9200] • **Shopping Tambiá** [3214-4000] • **Shopping Partage** (83)3344.5000 • **Shopping Sul** [3235-5585] • **Shopping Manaíra** (Box) [3246-3188] • **Sesc - Campina Grande** [3337-1942] • **Sesc - João Pessoa** [3208-3158] • **Teatro Lima Penante** [3221-5835] • **Teatro Ednaldo do Egypto** [3247-1449] • **Teatro Severino Cabral** [3341-6538] • **Bar dos Artistas** [3241-4148] **Galeria Archidy Picado** [3211-6224] • **Casa do Cantador** [3337-4646]

Crônica Em destaque

Luiz Augusto de Paiva
guthov@gmail.com

Crônica machucada

Ao elaborar um texto, seja uma crônica, um conto ou qualquer outra modalidade textual, prefiro, quando me é permitido, caminhar pelos labirintos coloridos do humor. É uma tessitura mais complicada, exige mais habilidade e dizem especialistas que fazer rir com a leitura de uma escrita é mais difícil do que fazer chorar. Pelo menos é o que dizem alguns deles.

Num sorriso, essa elementar manifestação de contentamento, temos que acionar 20 músculos da face. Já, para franzir a testa em sinal de aborrecimento necessitamos usar 62.

Isso posto, tento cumprir minha tarefa de não exigir muito da musculatura facial dos meus leitores. Vou pelo humor sempre que posso. Isso quando as circunstâncias não me atrapalham. Hoje foi um dia em que a alacridade passou ao largo, não me socorreu diante dessa engenhoca aqui que uso para compor meus escritos. Fatos cercaram-me nos últimos dias e levaram-me para o outro lado das minhas vontades.

Juntei minhas vogais, minhas consoantes, meus sinais de pontuação e formei com esses signos um retrato em cor de pátina de dois sentimentos que tomaram conta de mim nesses dias que estão ficando para trás: o espanto e a saudade. É com eles que pretendo ocupar esse respeitável rotativo que gentilmente concede-me este espaço para que eu registre algumas de minhas idiossincrasias.

O espanto!

Por duas vezes esse punhal afiado feriu-me daquele jeito dolorido que só ele sabe como fazer.

Primeiro, a morte inesperada do nosso Juca. O que havia de ser dito sobre ele já foi dito. Foi merecidamente carpido e ele vai levando um pedacinho de cada um dos seus amigos. Muito pedacinho de gente virou cinzas com ele. Juca faz falta em nós, não só para nós. Daí o espanto de sua partida tão fora do combinado.

A outra cutelada, os meus queridos leitores e minhas queridas leitoras não viram e nem sentiram. Veio lá de Portugal. Escritor e poeta moçambicano, presente em nossas antologias, parceiro de nossa UBE-PB, Arlindo Andrade foi embora assim tão repentinamente, como foi o nosso Juca, sem combinar coisa alguma conosco.

Arlindo sempre trazia nos versos, sua alma africana de dor, mas antes de tudo de esperança, como em seus versos no poema *Na minha terra*. Vejam, é da lavra de Arlindo:

Na minha terra
canta-se a morna,
a coladeira
e o funaná!
Porém, canta-se
também o sofrimento,
a tristeza,
a dor, a pobreza,
a seca,
a luta pela sobrevivência,
as dificuldades da vida.
a desilusão e o abandono
num passado
que a história, nos legou
e ainda permanece.
Mas não será para sempre!

Fica aqui nosso preito de gratidão a esse jovem poeta de Santiago de Cabo Verde.

Lá onde se encontram as boas almas, deve estar mostrando ao nosso Juca, como se dança a morna, a coladeira e o funaná.

Agora, a saudade.

Estava eu saindo da Igreja de São Francisco, onde acontecera um concerto sinfônico em homenagem ao nosso Juca (sempre o Juca!), quando um jovem senhor, parecendo bem mais novo do que eu supunha, me abordou. O senhor é o professor Paiva? Respondi que sim. Então ele me contou que havia sido meu aluno e que fora muito amigo de meu filho, Cauê. Esse meu filho nos deixou no Natal de 2003 (que dia para perder um filho?!). É sempre reconfortante conhecer alguém que tivera laços de amizade com esse meu filho, esse pedaço arrancado de mim.

Estava de carona, daí a pressa. Deixei o número do meu telefone para que ele entrasse em contato comigo pelo WhatsApp.

Não acreditava que fosse fazê-lo, mas o fez. E como fez! Na mensagem que me chegou de surpresa relatava a proximidade dele e de sua família com Cauê. Enviou fotos do meu filho e fotos recentes de um garotinho de três anos, galeguinho e lindo que só. Aí me contou o nome do sapequinha: Cauê! E completou dizendo que era uma homenagem a um grande amigo que tivera. Aí pergunto: Dá para não chorar?

Colunista colaborador

"DOCUMENTOS FORA DO LUGAR"

FCJA traz seminário de arquivologia

Evento, realizado em parceria com o Grupo de Estudos Arquivísticos, acontece, hoje e amanhã, de forma online e presencial

Guilherme Cabral
guilhermecabral@epc.pb.gov.br

Foto: Acervo Pessoal

Hoje, conferência de abertura "O lugar dos arquivos: produção e custódia" será ministrada pela professora Margareth da Silva (UFF)

Foto: Roberto Guedes

Amanhã, a professora Lúcia de Fátima Guerra (FCJA) vai mediar a mesa "Governança e jurisdição arquivística"

O Seminário "Documentos Fora do Lugar" começa hoje, no auditório da Fundação Casa de José Américo, localizada na cidade de João Pessoa. A abertura do evento, que é realizado gratuitamente pela própria instituição, em parceria com o Grupo de Estudos Arquivísticos (GEArq) e apoio de várias entidades, a exemplo da Universidade Federal da Paraíba e Universidade Estadual da Paraíba, acontece a partir das 9h30, com a conferência sobre o tema "O lugar dos arquivos: produção e custódia", ministrada pela professora Margareth da Silva, da Universidade Federal Fluminense (UFF), e mediação de Irene Rodrigues da Silva Fernandes (GEArq).

Além de presencial, haverá transmissão remota, por meio do canal oficial da FCJA, no YouTube. Os interessados em participar devem se inscrever até esta manhã. A programação vai se estender até amanhã.

Os organizadores do evento informaram que o Seminário se justifica pelo fato de, no Brasil, serem muitas as situações da existência de arquivos lacunares, ocasionadas pela destruição voluntária e involuntária de documentos. Diante de tal quadro, o objetivo da programação é procurar diagnosticar problemas associados ao domicílio legal dos documentos, além de formular políticas que possam solucioná-los.

Na tarde de hoje, a programação inicia às 14h, com a Mesa 1 e o tema "Entre o público e o privado: uma zona nebulosa", tendo como conferencistas os professores Renato de Mattos (UFF) e Renato Pinto Venâncio, da Universidade Federal de Minas Gerais (UFMG), com mediação da professora Ana Andréa Vieira de Castro (UFPB). Em seguida, no período das 16h às 18h, haverá a Mesa 2, sobre "História administrativa e domicílio legal dos documentos", com mediação de Laura Helena Baracuhy Amorim, do Arquivo Público do Estado da Paraíba (APEPB) e conferência pela pesquisadora do Arquivo Nacional, Dilma Fátima Avellar Cabral da Costa, com Ana Célia Rodrigues (UFF) e Josemar Henrique de Melo (UEPB).

Proveniência

Amanhã, último dia do evento, a programação do Seminário vai prosseguir a partir das 9h30 até as 11h30, com a Mesa 3 sobre o assunto "Governança e jurisdição arquivística", com mediação da professora Lúcia de Fátima Guerra Ferreira (FCJA) e conferências por José Maria Jardim (Unirio) e Maria Teresa Navarro de Britto Matos (UFBA).

O encerramento vai ocorrer com a realização, das 14h30 às 16h30, da Mesa 4 a respeito de "Um documento no seu devido lugar", com a professora da Universidade de São Paulo, Ana Maria de Almeida Camargo, e mediação de Ana Isabel de Souza Leão (GEArq).

Professor no curso de Arquivologia da UEPB, integrante do GEArq e membro da comissão organizadora do Seminário, Josemar Henrique de Melo ressaltou a realização do evento. "É muito importante porque, no processo de organização, muitos arquivos estão fora do lugar, ou vão a ser colocados em lugares errados, daí o título do seminário", frisou ele. "Por isso que, em nossa área, há o conceito de proveniência, ou seja, de onde o documento provém e pertence a qual instituição. Para a Paraíba, esse evento é importante porque o Arquivo Público do Estado, criado em 2018, deve ter arquivos fora do lugar. A iniciativa vai contribuir para o trabalho de organização dos arquivos. Mas, o melhor de tudo, é o de dar acesso para pesquisas por parte da população", disse Josemar Henrique de Melo.

Através do QR Code acima, acesse o canal oficial da FCJA no YouTube

Através do QR Code acima, acesse o site para as inscrições gratuitas

MÚSICA

Cantor e compositor Lucas Mamede fará show na capital

Da Redação

Influenciado pelo pop e pela MPB, o cantor e compositor recifense Lucas Mamede colhe os frutos do trabalho que tem feito nas redes sociais, publicando vídeos curtos cantando e tocando violão (no TikTok, ele tem 987 mil seguidores e 12 milhões de "curtidas"). Debutando na área, o artista também já vai estrear nos palcos paraibanos, com um show que será realizado no próximo dia 4 de maio, no Teatro Paulo Pontes, a partir das 20h.

As entradas já estão sendo vendidas através da plataforma do Ingresso Digital (www.ingressodigital.com) por R$ 80 (inteira) e R$ 40 (meia).

A apresentação será por conta do seu álbum de estreia, *Já ouviu falar de amor?*, no qual Lucas Mamede assina 10 das 12 músicas do disco. Para completar, Ana Caetano, do duo AnaVitória, o presenteou com a inédita 'Dia de Chuva'. Há ainda uma releitura de 'Jardim da Fantasia', canção do mineiro Paulinho Pedra Azul.

Pop contemporâneo

O álbum tem influência e diálogo com a música pop contemporânea. Isso se traduz nas roupagens das canções. Em busca dessa sonoridade brasileira, Simas trouxe Alê Siqueira para comandar a produção. Ele foi quem produziu, entre muitos outros trabalhos, os álbuns dos Tribalistas.

A banda base é composta por músicos que integram grupos de grandes artistas da MPB: Big Rabello (Hamilton de Holanda) na bateria, Webster Santos (Zélia Duncan) nos violões, Felipe Roseno (Ney Matogrosso) na percussão, Mari Jacintho (AnaVitória) nos teclados e Leomaristi (AnaVitória) no baixo. Todas as bases foram gravadas ao vivo, na mesma sessão de estúdio.

Destaque também em *Já ouviu falar de amor?* para a colaboração de músicos de altíssimo calibre como Jacques Morelenbaum (violoncelo), Mestrinho (sanfona), Spok (saxofone), Ricardo Herz (rabeca), Rodrigo Sestrem (pífano), Jessé Sadoc (trompete), As Ganhadeiras de Itapuã (vocais), Maestro Tiquinho (trombone de pisto e bombardino) e Jussara Lourenço, ex-integrante do Trio Ternura (vocais).

Através do QR Code acima, acesse o site do Ingresso Digital para as entradas

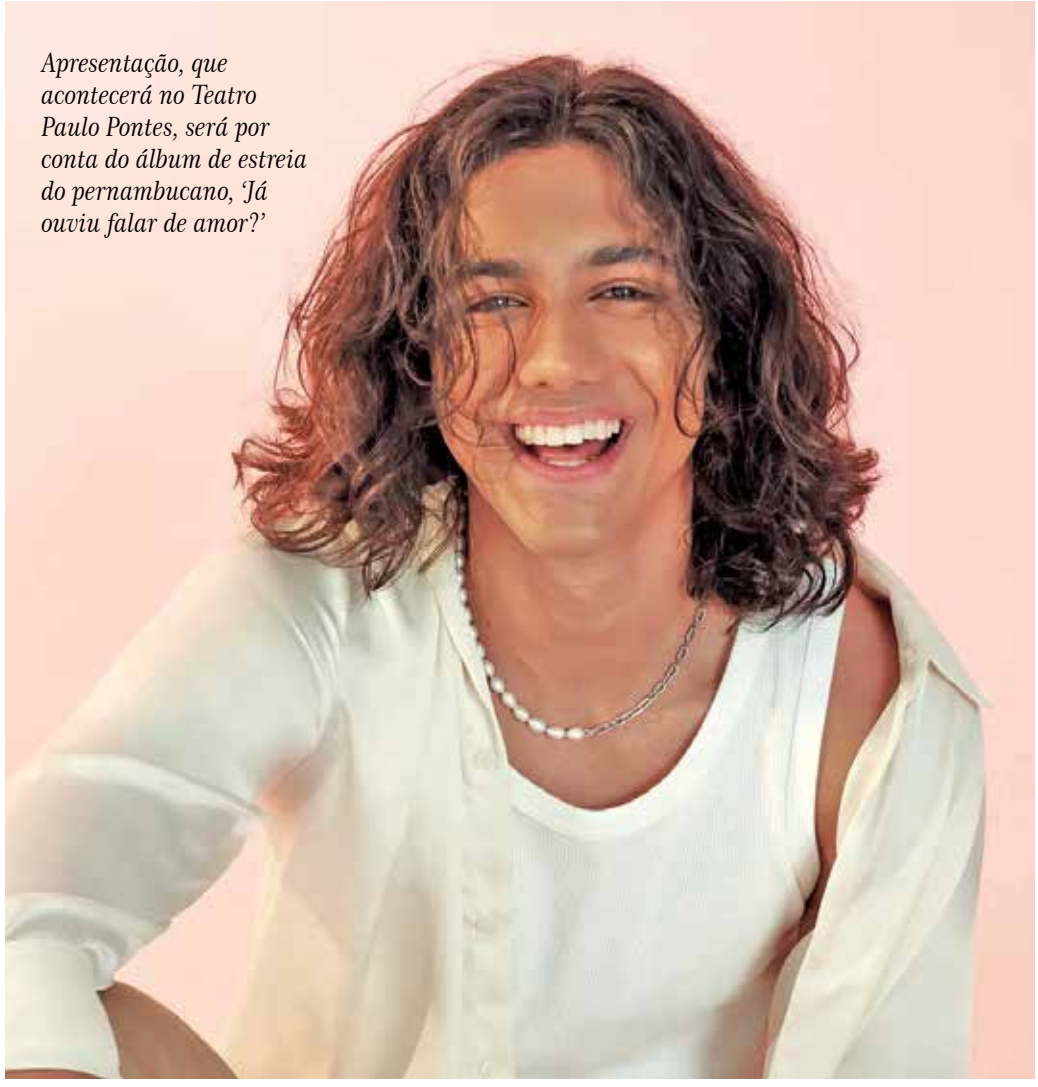

Apresentação, que acontecerá no Teatro Paulo Pontes, será por conta do álbum de estreia do pernambucano, 'Já ouviu falar de amor?'

Foto: Bob Wolfenson/Divulgação

PROJETO DO EXECUIVO

ALPB aprova duas novas secretarias

Legislativo autoriza criação das pastas da Ciência, Tecnologia, Inovação e Ensino Superior e do Meio Ambiente

Juliana Teixeira
julianaaraujoteixeira@gmail.com

A Assembleia Legislativa da Paraíba (ALPB) aprovou, ontem (25), a Medida Provisória 314/2023, que cria a Secretaria de Estado da Ciência, Tecnologia, Inovação e Ensino Superior (SECTLES) e a Secretaria de Estado do Meio Ambiente e Sustentabilidade (Semas).

A suplente de deputada federal Rafaela Camaraense (PSB), já nomeada para o cargo, ficará à frente da nova Secretaria do Meio Ambiente e Sustentabilidade da Paraíba. A pasta está sendo criada no segundo governo de João Azevêdo (PSB), com o desmembramento da Secretaria de Infraestrutura e Recursos Hídricos, que continuará a ser titulada por Deusdete Queiroga.

Segundo Rafaela Camaraense, entre as prioridades da gestão estão os investimentos em energias renováveis, combate à desertificação, ações de educação, atualização da legislação ambiental vigente no estado e a recuperação de nascentes.

"Também daremos uma atenção especial ao Bioma da Caatinga. Estamos buscando parcerias para manejo e preservação desse ecossistema", disse Rafaela, que coordena o bioma Caatinga dentro Consórcio Brasil Verde.

De acordo com o Governo do Estado, a aprovação da MP 318/2023 realiza ajustes que buscam simetria com a estrutura administrativa do Governo Federal, facilitando, desta forma, o diálogo e parcerias importantes com a União. Para o Poder Executivo, as implantações da Secretaria de Estado da Ciência, Tecnologia, Inovação e Ensino Superior (SECTLES) e da Secretaria de Estado do Meio Ambiente e Sustentabilidade (Semas) fortalecem a vocação do Estado nas áreas da tecnologia e da inovação, assim como, a política ambiental.

> **Daremos atenção especial ao Bioma da Caatinga. Estamos buscando parcerias**
>
> Rafaela Camaraense

Foto: Secom/ALPB

O presidente da ALPB, Adriano Galdino, elogiou a iniciativa do Executivo criando as duas secretarias

> Entre as prioridades estão os investimentos em energias renováveis, combate à desertificação e ações de educação

Durante a votação, o relator da MP, deputado Júnior Araújo argumentou, "Desconheço qualquer sociedade que não evolua através da ciência e também da tecnologia e inovação. São duas secretarias que irão tratar de assuntos atuais".

Já o presidente da Casa, deputado Adriano Galdino afirmou "o governo está criando duas secretarias que tratarão sobre temas importantíssimos e devemos parabenizar o governador João por essa relevante iniciativa", reforçou o presidente da ALPB,

Quem assume a agora oficial Secretaria da Ciência, Tecnologia, Inovação e Ensino Superior (SECTIES) é Cláudio Furtado. A pasta foi desmembrada no início deste ano.

Cláudio Benedito Silva Furtado é pesquisador das áreas de Física dos Materiais e Teoria dos Campos em Espaços Curvos, está entre os 2% dos cientistas mais influentes do mundo, segundo ranking da Universidade de Stanford, nos Estados Unidos, em parceria com a editora holandesa Elsevier BV. Esse levantamento avalia o impacto e a relevância dos pesquisadores e dos trabalhos científicos, fundamentado nas citações da base de dados Scopus.

Foi presidente da Fundação de Apoio à Pesquisa do Estado da Paraíba (Fapesq-PB) entre 2011 e 2018. Em 2019, assumiu a Secretaria de Estado da Educação e da Ciência e Tecnologia da Paraíba implementando políticas públicas com base tecnológica promovendo o ensino remoto para enfrentamento ao "*lockdown*" executado entre 2020 e 2021 em função da pandemia por covid-19. Por estas ações obteve reconhecimento nacional.

Apesar de passar pelo plenário com votos da maioria dos parlamentares, oposição protestou com críticas a criação das secretarias. "Só estamos trabalhando para o governo", disse o deputaod Walber Virgulino

O líder do governo Chico Mendes (PSB) rebatendo o deputo da oposição elencou motivos. "Uma secretaria de Ciência e Tecnologia é imprescindível para qualquer sociedade. O deputado está equivocado na avaliação dele. Eu acho absurdo esse debate. O tema Meio Ambiente é o mais atual no mundo inteiro", defendeu.

Foto: Divulgação

Camila integra a Comissão da Mulher da União Nacional dos Legisladores

> Camila levou informações das leis da Paraíba em defesa das mulheres e conheceu as experiências conquistadas no Amazonas

DEFESA DA MULHER

Camila vai a debate no Amazonas

A deputada estadual paraibana, Camila Toscano (PSDB), esteve ontem na Assembleia Legislativa do Amazonas discutindo a formulação de projetos em defesa da mulher com a deputada estadual Alessandra Câmpelo (PSC). As parlamentares integram a Comissão da Mulher da União Nacional dos Legisladores e Legislativos (Unale).

"Foi um encontro importante para discutir pautas em defesa das mulheres. Essa é uma troca de experiência importante para os dois estados. Apresentamos as leis que conseguimos instituir na Paraíba em defesa das mulheres e conhecemos as experiências conquistadas pelas amazonenses. A deputada Alessandra Câmpelo tem contribuído muito com a luta em defesa da mulher e contra o feminicídio", destacou a deputada.

Camila conheceu uma experiência exitosa da Assembleia Legislativa do Amazonas com as mulheres vítimas de violência. Elas são acolhidas pelo Poder Legislativo e recebem atendimento jurídico e psicológico em um trabalho realizado pela procuradoria da Casa e pelo departamento de saúde. Camila apresentou 16 leis de sua autoria em defesa da mulher paraibana. Entre elas: a Lei 11.594/2019 que institui o "Observa Mulher Paraíba" para compartilhar dados de violência doméstica entre os poderes e adotar medidas de prevenção e repressão; a 10.530/2015 que cria o relatório anual socioeconômico da mulher, com dados para subsidiar a implantação de políticas públicas.

DIREITOS HUMANOS

Comissão aprova projetos que garantem proteção a minorias

A Comissão de Direitos Humanos e Minorias da Assembleia Legislativa da Paraíba (ALPB) aprovou oito projetos de lei que visam à proteção e à garantia de direitos dos paraibanos. As deliberações aconteceram durante reunião ontem, que contou com as presenças dos deputados Chió, presidente da comissão e dos deputados Hervázio Bezerra e Gilbertinho.

Quatro propostas visam à proteção a minorias. Entre elas, destaca-se o PL 152/2023, de autoria da deputada Francisca Motta, que prevê a criação do Programa de Conscientização e Prevenção ao Etarismo na Paraíba. Já o PL 147/2023, de autoria do deputado Tanilson Soares, propõe instituir a Rede Estadual de Acolhida e Proteção às Crianças órfãos do feminicídio e vítimas de violência doméstica.

Outra iniciativa aprovada foi o PL 12/2023, do deputado Júnior Araújo, que sugere a elaboração de diretrizes e ações para o Programa Estadual de Combate ao Racismo Religioso. "Em razão da vulnerabilidade experienciada cotidianamente em medida desproporcional pelas religiões de matrizes africanas, às quais não se replicam em outras religiões e ainda, visando atender a demanda da população praticante dessas religiões na Paraíba, é que a respectiva propositura legislativa se faz necessária", defende o parlamentar.

A comissão aprovou, ainda, o PL 1/2023, de autoria do deputado Galego de Souza, que estabelece medidas preventivas voltadas à proteção dos direitos da criança e do adolescente, em festas populares.

Foto: Secom/ALPB

Deputados da Comissão de Direitos Humanos aprovaram projetos que ampliam proteção

POLÊMICA

Câmara repudia Museu da Cannabis

Veradora foi à Tribuna contra a iniciativa e apresentou requerimento; três parlamentares votaram contra

Pettronio Torres
pettroniotorres@yahoo.com.br

A inauguração na última segunda-feira, em João Pessoa, do Museu da Cannabis do Brasil, primeiro do gênero no país sobre a história da maconha, gerou muita polêmica, ontem, na Câmara Municipal de João Pessoa. A vereadora Eliza Virgínia (Progressistas) usou a tribuna da Casa para repercutir e apresentar Voto de Repúdio à criação do instrumento cultural na capital paraibana. Para a parlamentar, o equipamento é apenas um pretexto para descriminalização do uso recreativo da maconha. O requerimento foi aprovado com os votos contrários dos vereadores Junio Leandro (PDT), Marcos Henriques (PT) e Toinho Pé de Aço (PMB). O vereador Odon Bezerra (PSB) absteve-se da votação.

A criação do museu é uma iniciativa da Associação Brasileira de Apoio Cannabis Esperança (Abrace), uma organização não governamental (ONG) paraibana que produz e defende o uso medicinal da maconha no Brasil.

O primeiro museu permanente e oficial da cannabis em todo o Brasil foi inaugurado no prédio onde morou o ex-governador e ex-senador da Paraíba José Maranhão, já falecido, no Centro da capital. As instalações foram cedidas pela desembargadora e atual presidente do Tribunal Regional Eleitoral da Paraíba, Fátima Bezerra Cavalcanti.

"A maconha ainda é uma droga ilegal ou não é? Ou será que já estão passando o pano para apagar as leis, assim como Xuxa está querendo modificar o texto bíblico? Porque no Brasil dependendo de quem comete o crime, pode ser preso ou não. Temos um ministro preso e outro solto que cometeram o mesmo crime. Já tivemos grandes discussões nesta Casa sobre esse tema. Não tenho nada contra quem usa ou aplica nas crianças como remédio. Afinal de contas, a erva (planta) é uma criação da natureza. É uma criação divina. De repente, pode ter seus benefícios. Mas daí criar um museu para isto?! Por que não ter um museu para a dipirona ou a penicilina?", indagou a vereadora Eliza Virgínia.

Em matéria publicada no *site* da Câmara Municipal de João Pessoa, a parlamentar fez uma grave acusação dos integrantes da ONG Associação Brasileira de Apoio Cannabis Esperança (Abrace). Segundo a parlamentara, estão lutando para a liberação do uso medicinal da erva, mas também a usam para fins recreativos.

"A maconha só traz malefícios para nossos corpos. Cuidado com a maconha, você pode ficar lesinho. Será que essa não é a intenção dos governos progressistas para criar zumbis dependentes químicos para não terem tempo de fiscalizar o que o governo anda fazendo? É inconcebível que se tenha esse museu aqui. João Pessoa não poderia ter um museu de apologia a droga nenhuma. Isso e só um pretexto! João Pessoa vai ficar conhecida como a cidade do primeiro museu da maconha", criticou a vereadora.

Foto: Ascom/CMJP

Eliza Virgínia questionou a criação de um museu da Cannabis

> **"A maconha ainda é uma droga ilegal ou não é? Ou será que já estão passando o pano?**
>
> Eliza Virgínia

Eliza Virgínia enfatizou que a maconha causa retardo mental e dificuldade de aprendizado e convocou o Conselho Municipal Antidrogas para uma reunião com a finalidade de discutir a retirada do museu da capital paraibana.

"Ah! Porque é medicinal! Medicinal é uma conversa! É o pretexto que os maconheiros têm para irem às ruas com as faixas para liberação da maconha. Isso é só pretexto, não é por amor. Não é por saúde, não. É simplesmente por nóia. Por viver a vida na fumaça verde", garantiu a parlamentar.

Os vereadores Coronel Sobreira (MDB), Durval Ferreira (PL) e Marcílio do HBE (Patriota) corroboraram e foram favoráveis com os argumentos e as palavras da vereadora Elisa Virginia.

"João Pessoa assiste de forma passiva esta situação. Precisamos estar atentos sobre esta criação que tem como álibi o tratamento que é o mesmo álibi da marcha da maconha porque a Constituição Federal permite a livre manifestação. Ninguém é contra o uso medicinal. Somos contra o uso recreativo", afirmou Marcílio do HBE.

Já os vereadores Marcos Henriques e Junio Leandro destacaram que a Liga Canábica da Paraíba luta pelo emprego medicinal e terapêutico do canabidiol e enfatizaram que o museu aborda esse tema.

"A Liga Cannábica em nossa cidade tem um trabalho muito sério que leva a medicação para as pessoas que precisam de uma estabilidade na vida. Esse remédio salva muitas vidas e cientificamente está comprovada sua eficácia. Não podemos falar de maneira tão depreciativa de algo baseado em estudos científicos", garantiu Marcos Henriques. "O museu nada tem a ver com a maconha em si. Esta Casa está fazendo o trabalho inverso de criminalizar algo que vem se lutando para descriminalizar, que é o uso medicinal da cannabis no tratamento de tantos transtornos", ressaltou Junio Leandro.

CHEFIA DO DNIT

Ex-deputado Arnaldo Monteiro comanda superintendência na PB

Iluska Cavalcante
cavalcanteiluska@gmail.com

O ex-deputado estadual Arnaldo Monteiro, que assumiu nesta semana a Superintendência do Departamento Nacional de Infraestrutura e Transportes (Dnit) da Paraíba, afirmou que vai trabalhar para dar celeridade à obra de triplicação da BR-230, entre João Pessoa e Cabedelo; além de obras a exemplo da duplicação da rodovia em Campina Grande.

"Temos como missão dar celeridade às obras existentes na Paraíba, como a triplicação da BR-230 entre João Pessoa e Cabedelo e a duplicação da mesma de Campina Grande para o Sertão. E seguiremos com o trabalho de manutenção das rodovias e o reforço no recapeamento", escreveu em suas redes sociais.

O superintendente agradeceu, ainda, a nomeação realizada pelo presidente da República, Luiz Inácio Lula da Silva (PT), no Diário Oficial da União (DOU) dessa segunda-feira (24). A indicação foi articulada pelo senador Veneziano Vital do Rêgo (MDB). "Com muita honra, fui nomeado como o novo superintendente do Departamento Nacional de Infraestrutura e Transportes (Dnit) na Paraíba. Agradeço imensamente a indicação do senador Veneziano Vital e a escolha pelo ministro Renan Filho e o presidente Lula", concluiu.

O deputado estadual Anderson Monteiro (MDB), filho de Arnaldo Monteiro, também se pronunciou sobre a indicação do pai. "Uma notícia de muita alegria e, claro, um desafio imenso pela frente. Estivemos com o ministro Renan há algumas semanas e tratamos sobre grandes obras. [...] Tenho certeza que Arnaldo Monteiro vai fazer um belo trabalho. Já foi prefeito, deputado e sempre atuou na área de infraestrutura. Capacidade de sobra para ajudar a Paraíba", publicou em suas redes sociais.

O novo superintendente também é administrador e economista e possui experiência na área de construção civil e infraestrutura. Além disso, foi prefeito do município de Esperança por dois mandatos (entre 1997 e 2004) e deputado estadual de 2007 a 2018.

REPUBLICANOS

Hugo Motta assume o cargo de vice-presidente nacional da legenda

O presidente do Republicanos na Paraíba, deputado federal Hugo Motta assumiu a vice-presidência nacional da legenda. O ato de posse foi realizado durante a 16ª Convenção Nacional do partido, em Brasília, na segunda-feira (24).

"Enquanto vice-presidente, estarei comprometido em trabalhar em estreita colaboração com nossos líderes e membros do partido para garantir que nossas vozes sejam ouvidas, pois elas têm força a partir da confiança que a população depositou em nós nas últimas eleições. É fundamental que tenhamos uma presença ativa e forte nas discussões e decisões políticas do nosso país, para que possamos promover as políticas que defendemos e proteger os interesses da nossa população", disse o deputado federal.

Hugo Motta esteve ao lado do presidente da Assembleia Legislativa da Paraíba (ALPB Adriano Galdino, conduzindo os filiados e candidatos durante o processo eleitoral de 2022 e conseguiu que o Republicanos conquistasse as maiores bancadas na Câmara Federal, com três deputados federais, e na ALPB, com a eleição de oito deputados nas últimas eleições, além disso, a adesão de inúmeros parlamentares.

O presidente da Assembleia Legislativa da Paraíba (ALPB), deputado estadual Adriano Galdino, também do Republicanos, disse que Hugo se destaca pelo poder de articulação e parabenizou o deputado federal por sua eleição para ocupar o cargo de vice-presidente nacional da legenda: "Hugo sempre se destacou pelo seu poder de articulação e seu empenho político. Um orgulho para a Paraíba. Parabéns, amigo", destacou Adriano em postagem.

Em Brasília, o Republicanos intitula-se como "o verdadeiro partido conservador do país", puxando para si os eleitores bolsonaristas, mas sem o radicalismo da direita extrema. E de outro lado, possui deputados federais que apoiam o governo Lula 3, como Wilson Santiago e Murilo Galdino, que são paraibanos.

EM PATOS

Audiência debate atendimento e acompanhamento a autistas

Lusângela Azevêdo
lusangela013@gmail.com

Os desafios e as perspectivas de atendimento e acompanhamento a adultos com Transtorno do Espectro Autista (TEA) será tema de audiência pública realizada hoje, 26, na Câmara Municipal de Patos, no Sertão do estado, a partir das 18 horas. O debate será promovido pela Associação de Pais e Amigos dos Autistas de Patos e região – ASPAA.

"Vamos levar as demandas dos autistas adultos, tanto aqueles que não tiveram o diagnóstico fechado e os que já têm o diagnóstico e que precisam de tratamento, que precisam ser acolhidos, e precisam de psicoterapia, a fim de conseguirmos soluções para esse público," explicou a vice-presidente da ASPAA, Elizangela Torres Corsino.

A psicopedagoga informou que durante a audiência, serão discutidos temas como o acesso à saúde, inclusão no mercado de trabalho e educação especializada, além de reivindicar direitos e exigir soluções práticas para o melhoramento da vida dos autistas adultos do nível I, ou seja, autismo leve.

"Esse ano abordamos sobre o tema que 'Autistas Crescem', para que mude um pouco da visão das pessoas que pesam no autismo só na criança, mas essas crianças, que fecharam o diagnóstico tempos atrás, cresceram e hoje são adultas e elas precisam de portas abertas para o mercado de trabalho e para as universidades," afirmou.

O autismo é um transtorno do neurodesenvolvimento e, ao contrário de pessoas com outras síndromes, como a síndrome de Down, o autista geralmente não possui características que podem ser identificadas pelo olhar. Pessoas dentro do TEA podem apresentar déficit na comunicação social ou interação social e padrões restritos e repetitivos de comportamento, como interesses fixos e hipo ou hipersensibilidade a estímulos sensoriais.

Todos os pacientes com autismo partilham estas dificuldades, mas cada um deles será afetado em intensidades diferentes, resultando em situações bem particulares. Esses transtornos são condições permanentes que acompanham a pessoa por todas as etapas da vida.

Estima-se que o Brasil tenha dois milhões de autistas, embora faltem estatísticas mais precisas sobre essa população. No mundo, a estimativa é de que uma em cada 160 crianças tenha algum grau do transtorno.

> Debate será promovido pela Associação de Pais e Amigos dos Autistas de Patos e região – ASPAA

CONTRA ATOS GOLPISTAS

STF inicia primeiras 100 ações penais

Por oito votos a dois, ministros acataram as denúncias criminais da PGR sobre os atos antidemocráticos de 8 de janeiro

Pepita Ortega
Agência Estado

Após o recebimento pelo Supremo Tribunal Federal (STF) das primeiras denúncias criminais sobre atos golpistas, a responsabilização pelo quebra-quebra do 8 de janeiro entra em uma nova fase. Com a colocação dos acusados pela Procuradoria-Geral da República (PGR) no banco dos réus, dá-se início às primeiras 100 ações penais sobre a ofensiva antidemocrática, com os respectivos trâmites - desde a apresentação de defesa dos acusados e seus depoimentos, até a sentença com eventual condenação.

O julgamento do STF das imputações ao primeiro agrupamento de 100 réus - 50 incitadores e 50 executores dos ataques do dia 8 - terminou na segunda-feira, (24). Por 8 votos a 2, os ministros acataram as denúncias da PGR.

Logo em seguida, a Corte máxima engatou a análise de mais 200 denúncias contra golpistas. A expectativa é a de que o STF siga a avaliação, em bloco, das demais mil denúncias oferecidas pelo Ministério Público Federal (MPF).

O STF tem um quadro de 11 ministros, mas ainda está vaga a cadeira que Ricardo Lewandowski ocupou durante os últimos 17 anos. Assim, estão votando 10 ministros.

No caso dos 100 primeiros acusados pelo dia 8 de janeiro, divergiram os ministros André Mendonça e Kassio Nunes Marques. Eles argumentaram a incompetência do STF para analisar as acusações e ainda defenderam a rejeição das imputações contra os investigados apontados como incitadores. Acabaram vencidos.

Com a finalização do julgamento e a abertura das ações penais sobre os incitadores e executores dos atos radicais, os advogados dos réus serão instados a apresentar defesa. Nesse período, os acusados responderão às imputações.

Em seguida, tem início a instrução do processo, fase na qual serão ouvidas tanto as testemunhas listadas pelos advogados como pela Procuradoria. Os réus também serão interrogados. As partes ainda podem pedir perícias e determinadas diligências com o intuito de comprovar suas teses, de acusação e defesa.

Encerrada a fase de instrução dos processos, é aberto prazo para que tanto a defesa como a acusação apresentem as alegações finais - os últimos argumentos das partes quanto à eventual condenação ou absolvição dos réus. Em seguida, os processos são liberados para agendamento do julgamento.

No caso do processamento dos golpistas ainda há um impasse sobre onde se dará a instrução e o consequente julgamento das ações penais. O ministro Alexandre de Moraes, relator, já indicou, durante palestras que tem realizado com frequência, que a instrução dos processos contra os vândalos pode se dar perante seu gabinete.

Denúncias

A expectativa é de que o STF siga a avaliação, em bloco, das demais mil denúncias oferecidas pelo Ministério Público Federal

PISO SALARIAL

Comissão aprova recursos para a Enfermagem

Agência Câmara

A Comissão Mista de Orçamento aprovou por unanimidade o projeto do governo que abre crédito especial no valor de R$ 7,3 bilhões para que o Ministério da Saúde possa auxiliar a implementação do piso salarial de várias categorias da Enfermagem a partir de maio (PLN 5/23). O piso foi criado pela Emenda Constitucional 124.

Vários parlamentares solicitaram na sessão que o Supremo Tribunal Federal (STF) revogue a suspensão da Lei 14.434/22, que estabeleceu o valor dos pisos. Em setembro do ano passado, o STF concedeu medida cautelar proposta pela Confederação Nacional de Saúde para suspender os efeitos da lei até que sejam esclarecidos os impactos financeiros da medida.

Em dezembro, o ministro Roberto Barroso decidiu que, mesmo com a aprovação da Emenda Constitucional 127, que tratou das fontes de recursos no setor público, é necessária a regulamentação da assistência complementar da União por uma outra lei federal.

Preocupações

O senador Izalci Lucas (PSDB-DF) lembrou que a medida do Supremo foi pedida pelo setor privado, preocupado com os impactos no setor. Ele afirmou que os recursos para o pagamento do piso neste ano estão saindo de um superávit financeiro apurado em 2022 no Fundo Social e que estes recursos não estariam garantidos para os próximos anos.

O deputado Gilson Daniel (Pode-ES) também manifestou sua preocupação:"Esperamos que os recursos para o próximo ano, até que a lei complementar seja publicada, conste no projeto da lei orçamentária. É uma preocupação que nós temos, uma vez que está garantido o recurso para este ano; porém, é importante que tenha garantia para o próximo ano destes recursos", disse.

Mas a senadora Eliziane Gama (PSD-MA), relatora do projeto, disse que a solução atual já é definitiva: "Nós teremos aqui na Comissão Mista de Orçamento a aprovação dos orçamentos para os próximos anos. Então, automaticamente, o recurso da Enfermagem entrará no Orçamento da União de forma permanente. Estamos hoje resolvendo definitivamente a questão orçamentária do piso da Enfermagem", disse.

O dinheiro previsto no crédito aprovado (PLN 5/23) será usado para auxiliar estados, municípios e o Distrito Federal no pagamento dos pisos. A lei define que o piso salarial dos enfermeiros será de R$ 4.750. Os técnicos de enfermagem deverão receber 70% desse valor (R$ 3.325); e os auxiliares de enfermagem e as parteiras, 50% (R$ 2.375).

Foto: Pablo Valadares/Câmara dos Deputados

A Comissão Mista de Orçamento aprovou projeto que garante recursos para pagar o piso da Enfermagem

O dinheiro previsto no crédito aprovado será usado para auxiliar estados, municípios e o Distrito Federal no pagamento dos pisos

CÂMARA DOS DEPUTADOS

Projeto fará mudança nas regras do FPM

Agência Câmara

A Câmara dos Deputados aprovou ontem o projeto de lei complementar (PLP) que prevê transição de 10 anos para os municípios serem reenquadrados em índices de distribuição de recursos do Fundo de Participação dos Municípios (FPM) em razão dos dados de população a serem divulgados pelo IBGE obtidos com o Censo 2022. De autoria do ex-deputado e atual senador Efraim Filho (União-PB), o PLP 139/22 será enviado ao Senado

Em termos práticos, a diminuição da população leva à redução dos valores a receber do fundo. Os dados finais do Censo 2022 devem ser divulgados no fim de abril deste ano. Segundo o texto, a partir de 2024 os municípios que teriam redução automática dos índices contarão com uma redução gradativa de 10% ao ano ao longo de 10 anos. Assim, somente após esse período é que os novos índices valeriam integralmente em função da diminuição da população

A matéria conta com substitutivo do deputado Benes Leocádio (União-RN), que acrescentou a determinação de o Tribunal de Contas da União (TCU) publicar nova instrução normativa com os cálculos das quotas do fundo segundo as regras do projeto.

No entanto, segundo o texto, a instrução deve ser publicada em até 10 dias da divulgação dos resultados finais do censo e valer já para 2023. Dados de um relatório da Confederação Nacional dos Municípios (CNM), de janeiro de 2023, indicam que 863 municípios devem perder recursos por diminuição da população. O estado da Bahia teria a maior quantidade (101 municípios), seguido por São Paulo (97 municípios) e Minas Gerais (94).

Outras vezes

Essa transição gradual já foi aplicada outras três vezes. A primeira, em 1997, por meio da Lei Complementar 91/97 estabeleceu transição por quatro anos a partir de 1999. A segunda, por meio da Lei Complementar 106/01, estendeu essa transição por dez anos. Já a terceira, pela Lei Complementar 165/19, manteve os índices de 2018 até a divulgação dos dados do Censo de 2020, que, devido à pandemia e à falta de orçamento, teve sua execução adiada para 2022.

Estimativa anual

O cálculo para a fixação dos coeficientes individuais de participação dos municípios no FPM é realizado com base em duas variáveis: as populações de cada cidade e a renda per capita de cada estado. Ambas são calculadas e divulgadas pelo Instituto Brasileiro de Geografia e Estatística (IBGE). A estimativa da população dos estados e municípios é divulgada até o dia 31 de outubro de cada exercício, mas a falta de orçamento já adiou a realização dessas estimativas.

Licitações

O substitutivo também inclui trecho da Medida Provisória 1167/23, que prorroga a vigência das leis de licitação anteriores à Lei 14.133/21, a nova lei sobre o tema. Assim, valerão até 30 de dezembro de 2023 a antiga lei de licitações (Lei 8.666/93), a lei do pregão eletrônico e a lei do Regime Diferenciado de Contratações (RDC).

Em termos práticos, a diminuição da população leva à redução dos valores a receber do Fundo de Participação dos Municípios

DISTRITO FEDERAL

Moraes nega pedido para deputado visitar Torres

André Richter
Agência Brasil

O ministro Alexandre de Moraes, do Supremo Tribunal Federal (STF), negou nesta terça-feira (25) pedido do deputado federal Capitão Augusto (PL-SP) para visitar o ex-ministro da Justiça Anderson Torres na prisão.

Torres está preso em um batalhão da Polícia Militar do Distrito Federal desde 14 de janeiro. O ex-ministro estava à frente da Secretaria de Segurança do Distrito Federal e é investigado no inquérito do STF que apura sua omissão na contenção dos atos golpistas de 8 de janeiro.

A solicitação do deputado foi feita na segunda-feira (24) ao ministro, que é relator do inquérito que investiga os atos. O parlamentar disse que gostaria de fazer uma "visita de cortesia" a Torres.

Ao avaliar o pedido, Alexandre de Moraes disse que o pedido do deputado não tem fundamento legal.

"Verifica-se do ofício encaminhando que o requerente não tem a intenção de visita institucional para os fins de sua atividade parlamentar, mas, tão somente "uma breve visita de cortesia". Vê-se pois, que o requerente busca a autorização para efeito de interesse privado e não o público no pleito formulado, sem qualquer fundamento legal", escreveu o ministro.

Na semana passada, os advogados de Anderson Torres informaram ao Supremo que ele está "passando por tristeza profunda, chora constantemente, mal se alimenta e já perdeu 12 quilos".

EM PORTUGAL

Lula condena invasão russa à Ucrania

Homenageado no Parlamento português, o presidente apontou o diálogo como saída para solucionar o conflito

Andreia Verdélio
Agência Brasil

O presidente Luiz Inácio Lula da Silva condenou a "violação da integridade territorial da Ucrânia" pela Rússia, em discurso na Assembleia da República, Parlamento português. Lula esteve em viagem oficial a Portugal e foi homenageado ontem, em cerimônia na Casa.

"Acreditamos em uma ordem internacional fundada no respeito ao Direito Internacional e na preservação das soberanias nacionais", afirmou.

Para Lula, na Europa, "políticos demagogos" negam os benefícios conquistados com a paz e a cooperação na União Europeia. "Quem acredita em soluções militares para os problemas atuais luta contra os ventos da história. Nenhuma solução de qualquer conflito, nacional ou internacional, será duradoura se não for baseada no diálogo e na negociação política", disse Lula.

O presidente apontou, novamente, preocupação com as crises alimentar e energética provocadas pela guerra e defendeu a ampliação do Conselho de Segurança das Nações Unidas, para torná-lo "mais representativo em seu processo deliberativo e mais eficaz na implementação de suas decisões".

Redes sociais

Lula também citou que a falta de regulação das redes sociais está impulsionando ideologias extremistas. "O mundo tem visto o recrudescimento de ideologias extremistas, impulsionadas pela ditadura dos algorítimos. Elas reduzem o espaço para o diálogo e a empatia, propagam o ódio e constrangem a expressão de nossa humanidade", disse.

"Eu considero a integração resultante da União Europeia um patrimônio democrático da humanidade. E eu vi no Brasil, a consequência trágica que sempre acontece quando se nega a política, se nega o diálogo", acrescentou o presidente.

Extrema direita

Durante o discurso, Lula foi alvo de protestos de parlamentares do partido Chega, de extrema direita. As manifestações começaram quando Lula disse que se sentia em casa em Portugal.

O presidente do Parlamento português, Santos Silva, interrompeu a fala e cobrou respeito. "Os senhores deputados, se querem permanecer na sessão plenária, devem comportar-se com urbanidade, cortesia e a educação que é exigida a qualquer representante do povo de português, chega de degradarem as instituições, chega de porem vergonha no nome de Portugal", disse o português.

Lula encerrou o discurso com a frase: "Viva a liberdade e democracia, não ao fascismo". Após o evento, o presidente falou à imprensa que quando as "pessoas não têm uma coisa boa para aparecer" fazem "essa cena de ridículo", "um papelão".

Lula esteve em viagem oficial a Portugal e foi homenageado, ontem, em cerimônia na na Assembleia da República

Foto: Ricardo Stuckert-PR

"Nenhuma solução de qualquer conflito será duradoura se não for baseada no diálogo e na negociação política", disse Lula

Assembleia lembra 49 anos da Revolução dos Cravos

A cerimônia em homenagem a Lula antecedeu a sessão solene da Assembleia da República em comemoração aos 49 anos da Revolução dos Cravos. Em 25 de abril de 1974, um movimento político e social pôs fim à ditadura de António Salazar, em Portugal. Na ocasião, a população distribuía cravos vermelhos a soldados dissidentes, que os colocavam nos canos de suas armas.

Lula lembrou a democracia que começou em Portugal depois do 25 de abril, "criando as bases para o desenvolvimento econômico com justiça social", e acrescentou que "a democracia no Brasil viveu recentes ameaças".

"Saudosos do autoritarismo tentaram atrasar nosso relógio em 50 anos e reverter as liberdades que conquistamos desde a transição democrática. Os ataques foram constantes. Os irmãos portugueses assistiram a tudo, preocupados com a possibilidade de que o Brasil desse as costas ao mundo. A notícia que lhes trago é que as forças democráticas brasileiras demonstraram sua solidez e resiliência", disse.

Visita oficial

O presidente Lula está em visita oficial a Portugal desde sexta-feira (21). Na segunda-feira (24), ele participou de encontro com empresários e da cerimônia de entrega do Prêmio Camões a Chico Buarque. Em 2019, Chico Buarque foi o vencedor da 31ª edição do Prêmio Luiz Vaz de Camões de Literatura, mas o ato de entrega não foi assinado pelo então presidente Jair Bolsonaro.

Após a homenagem na Assembleia da República, a comitiva brasileira encerrou a agenda em Portugal e embarcou para Madri, capital da Espanha, último trecho da visita oficial à Europa.

ASTRONOMIA

Sonda em torno de Marte envia as fotos mais detalhadas da menor lua do planeta vermelho

Agência Estado

A sonda Amal, dos Emirados Árabes Unidos, voou a 100 quilômetros da lua Deimos, o menor e mais afastado dos dois satélites naturais de Marte, no mês passado. As fotos foram divulgadas na última segunda-feira, 24.

A Amal (também chamada de Hope) conseguiu um dois-por-um quando Marte "fotobombeou" (apareceu de forma não intencional) algumas das imagens. Foi o mais próximo que uma espaçonave esteve de Deimos em quase meio século.

A sonda também observou o lado pouco explorado da lua, com crateras de formato estranho, com apenas 15 por 12 quilômetros de diâmetro. A outra lua de Marte, Phobos, é quase o dobro deste tamanho e é melhor entendida, visto que sua órbita é muito mais próxima do planeta - apenas seis mil quilômetros distante, o mais perto entre qualquer lua de planetas do nosso Sistema Solar.

A órbita de Deimos em torno de Marte se estende por 23 mil quilômetros. Isso está próximo da órbita da parte interna da sonda – "que é o que tornou a observação de Deimos uma ideia tão atraente", disse o principal cientista da missão, Hessa al-Matroushi.

Al-Matroushi e outros cientistas da Agência Espacial dos Emirados Árabes Unidos disseram que essas novas imagens indicam que Deimos não é um asteroide que foi capturado na órbita de Marte eras atrás, que era a principal teoria até agora.

PESQUISA DA BBC

Britânicos aprovam monarquia do Reino Unido antes da coroação do rei Charles 3º

Agência Estado

A monarquia do Reino Unido passa por diversas mudanças após o falecimento da Rainha Elizabeth 2ª e os planejamentos para a coroação do Rei Charles 3º, marcada para o dia 6 de maio. Apesar de ter sido alvo recente de protestos, o rei Charles também recebeu apoio do povo britânico.

De acordo com uma pesquisa encomendada pela BBC, 58% da população do Reino Unido prefere ter um rei como chefe de Estado, e 26% preferem que uma pessoa seja eleita para o cargo.

Em relação as faixas etárias, 78% das pessoas maiores de 65 anos apoiam a monarquia, enquanto apenas 32% dos entrevistados de 18 a 24 anos pensam de forma semelhante.

Entre os mais jovens, 38% preferem que o chefe de Estado seja eleito e 30% dizem não saber. O dado mais preocupante para a família real é que 78% dos jovens apontam que "não estão interessados" na família real.

De acordo com uma pesquisa encomendada pela BBC, 58% da população do Reino Unido prefere ter um rei como chefe de Estado

ESTADOS UNIDOS

Biden anuncia que disputará a reeleição para a presidência americana em 2024

Natália Coelho e Sergio Caldas
Agência Estado

O presidente americano, Joe Biden, anunciou ontem a sua campanha à reeleição pelo partido democrata para buscar um segundo mandato à Casa Branca em 2024. Em vídeo de cerca de três minutos, publicado em seus canais oficiais, Biden destacou principalmente a defesa da liberdade e de direitos fundamentais em uma nação polarizada, temas semelhantes à sua campanha de 2020.

"Toda geração tem um momento em que deve defender a democracia. Defender suas liberdades fundamentais. Eu acredito que esse é o nosso momento. É por isso que estou concorrendo à reeleição como presidente dos Estados Unidos. Junte-se a nós. Vamos terminar o trabalho", escreveu em suas redes sociais.

Biden possivelmente concorrerá contra o ex-presidente Donald Trump, do partido republicano, que ainda não confirmou campanha, mas que é um dos principais nomes a concorrer ao cargo em 2024. Entretanto, Biden enfrenta um cenário eleitoral diferente de 2020, em meio a um ciclo de aperto monetário do Federal Reserve (Fed) na luta contra a alta inflação americana e com incertezas sobre se a maior economia do mundo entrará em recessão ainda e 2023.

Atualmente, apenas 42% dos eleitos aprovam seu trabalho, segundo pesquisa do The Wall Street Journal. Com 80 anos, Biden é o presidente dos EUA mais velho da história do país.

Selic	Sálário mínimo	Dólar $ Comercial	Euro € Comercial	Libra £ Esterlina
Fixado em 22 de março de 2023	R$ 1.320	+0,47%	-0,2%	-0,16%
13,75%		R$ 5,064	R$ 5,556	R$ 6,285

Inflação
IPCA do IBGE (em %)

Março/2023	+0,71
Fevereiro/2023	+0,84
Janeiro/2023	+0,53
Dezembro/2022	+0,62
Novembro/2022	+0,41

Ibovespa

DESENVOLVIMENTO DA PB

Investimentos em turismo e infraestrutura em debate

João Azevêdo discute parcerias com o presidente do BNB, Paulo Câmara

O governador João Azevêdo recebeu, ontem, em João Pessoa, o presidente do Banco do Nordeste do Brasil (BNB), Paulo Câmara, ocasião em que discutiu parcerias em áreas estratégicas para o desenvolvimento do estado, a exemplo do turismo e infraestrutura.

Na ocasião, o chefe do Executivo estadual ressaltou que a reunião foi fundamental para debater ações para o crescimento da Paraíba e dos estados do Nordeste. "Tivemos a honra de receber o presidente do Banco do Nordeste, Paulo Câmara, que trouxe possibilidades reais de financiamentos para projetos importantes voltados ao desenvolvimento econômico e social do estado que coincidem com os planos previstos pelo banco. São obras como o Arco Metropolitano de João Pessoa e essa parceria com o BNB é de extrema importância para o desenvolvimento dos estados da região", frisou.

O presidente do BNB, Paulo Câmara, destacou a importância do diálogo com o gestor paraibano e a disponibilidade da instituição para contribuir com obras e ações importantes da Paraíba.

"Agradecemos ao governador João Azevêdo por nos receber em seu estado e viemos colocar o Banco do Nordeste, indutor do crescimento dos municípios e estados, à disposição, levando desenvolvimento econômico e social, seja com empréstimos em grandes empreendimentos e com apoio ao pequeno, médio e microempresário, que precisa da nossa atenção", declarou.

Acompanharam a reunião o vice-governador Lucas Ribeiro; João Nilton Castro (superintendente do BNB na Paraíba); Ernesto Cruz (chefe de Gabinete); Victor Castro (gerente do BNB); Gilmar Martins (secretário de Planejamento); e Deusdete Queiroga (secretário da Infraestrutura e dos Recursos Hídricos).

Resultados do BNB

O BNB aplicou R$ 13,4 bilhões no primeiro trimestre de 2023. O montante representa um aumento de 53,3% sobre os valores contratados no mesmo período de 2022. O volume de recursos corresponde a todas as operações realizadas em sua área de atuação, que abrange os estados nordestinos e parte de Minas Gerais e Espírito Santo. O resultado das contratações entre janeiro e março inclui os cerca de R$ 2,5 bilhões desembolsados pelo programa de microcrédito urbano Crediamigo.

A maior parte das contratações foi feita com recursos do Fundo Constitucional de Financiamento do Nordeste (FNE) e correspondeu, no período, R$ 9,3 bilhões. Considerando as operações com esse Fundo, o aumento foi de 60%, na comparação com os 90 primeiros dias de 2022.

Segundo o presidente do BNB, Paulo Câmara, boa parte dos recursos contratados foram para infraestrutura. "Nós contratamos mais de R$ 3 bilhões para esses grandes projetos que, naturalmente, mobilizam muito recurso. Na comparação com o ano passado, o volume para infraestrutura cresceu 130%. É uma sinalização importante de que a região está se preparando para suporte ao crescimento da atividade econômica", explica.

Foto: José Marques/Secom-PB

Vice-governador Lucas Ribeiro, o governador João Azevêdo e o presidente do BNB, Paulo Câmara, durante o encontro

VAREJO

PB registra alta de 16% no volume de vendas do comércio no acumulado dos últimos 12 meses

Thadeu Rodrigues
thadeu.rodriguez@gmail.com

O volume de vendas do comércio varejista da Paraíba cresceu 16%, no acumulado dos últimos 12 meses terminados em fevereiro, em comparação ao período imediatamente anterior, de acordo com a Pesquisa Mensal do Comércio (PMC), realizada pelo Instituto Brasileiro de Geografia e Estatística (IBGE). O estado segue liderando os índices nacionais de crescimento. No acumulado dos 12 meses de 2022, foi registrada alta de 13,9% e, no período de fevereiro de 2022 a janeiro deste ano, houve crescimento de 15,8%.

A Paraíba também lidera no que se refere à receita nominal. A PMC registra um acréscimo de 26,7%. No mesmo período, a média nacional foi de 13,6%. Já o crescimento do volume de vendas do varejo nacional foi de apenas 1,3%.Na comparação de fevereiro deste ano com o mesmo mês do ano passado, a Paraíba registrou leve redução de 1,3%, no tocante ao volume de vendas e um crescimento de 3,4% na receita nominal. Em âmbito nacional, as médias foram de 1% e 7,5%, respectivamente.

Mesmo com o crescimento do país, o IBGE registrou queda em seis das oito atividades consideradas na PMC: outros artigos de uso pessoal e doméstico (-12,9%), livros, jornais, revistas e papelaria (-9,5%), tecidos, vestuário e calçados (-9,2%), equipamentos e material para escritório informática e comunicação (-4,5%), móveis e eletrodomésticos (-1,9%) e artigos farmacêuticos, médicos, ortopédicos e de perfumaria (-0,7%).

Os únicos setores que registraram alta em relação a fevereiro de 2022 foram: hiper, supermercados, produtos alimentícios, bebidas e fumo (1,0%) e combustíveis e lubrificantes (19,7%). O setor ligado aos alimentos representa mais de 40% do peso mensal da pesquisa.

Conforme o IBGE, o varejo brasileiro apresentou um resultado abaixo do esperado em novembro, com a Black Friday, e em dezembro, já que o Natal não correspondeu às expectativas. Contudo, houve recuperação em janeiro, mantida em fevereiro, sobretudo, no segmento de hiper e supermercados.

Varejo ampliado

A Paraíba ainda apresenta os melhores índices de crescimento no varejo ampliado, que inclui as atividades de veículos, motos, partes e peças; material de construção e as de atacado especializado em alimentos, bebidas e fumo. O volume de vendas subiu 10,3% e a receita nominal aumento 21,8%, no estado. A médias nacionais foram de –0,5% e 11,7%, respectivamente.

Em relação a fevereiro de 2022, o segundo mês deste ano registrou estabilidade no volume de vendas e alta de 5,4% quanto à receita nominal, na Paraíba. A média do país foi de leve recuo de 0,2%, com crescimento de 6,6% na receita nominal. As três atividades que compõem o segmento apresentaram resultados negativos: veículos e motos, partes e peças (-1,5%), material de construção (-5,9%), e atacado especializado em produtos alimentícios, bebidas e fumo (-9,5%).

Pegada Digital

José Maria Mendes
@zewan | Colaborador

(O influenciador) vende mais porque é fresquinho ou é fresquinho porque vende mais!

Fruto da observação continuada da influência digital durante quatro anos, os paradigmas da co-criação, da distribuição, do roteiro e do orgânico, os quais tivemos a grata oportunidade de explanar, aqui, nas últimas quatro colunas, são o resultado mais prático de nossa tese de doutorado, defendida em 2020 no Programa de Pós-Graduação em Comunicação da Universidade Federal de Pernambuco.

Ainda assim, do mesmo modo que elas projetam "modos de usar" os influenciadores - como, aliás, nomeamos a tese -, podendo servir tanto para aqueles que querem usar essa ferramenta da comunicação de marketing, quanto para as próprias "ferramentas" gerirem seu lado profissional e remuneratório, os quatro paradigmas acabam espelhando, também, a evolução desse fazer profissional.

Nessa articulação processual, vemos que o mercado anunciante elevou as figuras de destaque na *web* ao papel de intermediadores na cadeia produtiva do sistema publicitário, fazendo-os sair do papel de "pessoas como eu", a qual todos nós, presentes no ambiente digital, estávamos enredados, para o papel profissional, reconhecido e, quase sempre, remunerado, de influenciadores digitais, associados, agora, ao composto de marketing das empresas.

Saíram, pois, da espontaneidade do "comentar sobre marcas" para a constituição de profissionais com número de audiência que rivalizava com algumas mídias de massa, o que ativou o assédio do mercado anunciante, interessado em mais um espaço de divulgação para os seus produtos e serviços.

O que primeiro se descortinou através do típico paradigma da distribuição, ou seja, usando o "espaço" do influenciador para veiculação de anúncios - um "*banner* vivo" - descambou para o uso dessas figuras na chave de celebridade endossante em comerciais das próprias empresas, conduzindo ao paradigma do roteiro.

Nesses dois lugares, da influência sob o controle da empresa - que pontuamos como eixo do contrato - há o risco da descaracterização da espontaneidade do influenciador, atributo mais caro dessa "nova mídia". Como, então, fugir do "paradoxo tostines", e se pôr disponível ao contrato, que importantemente remunera a profissão, sem deixar de estar fresquinho, ou seja, sem se perder perante os seguidores e fãs que o seguem pelo conteúdo e não pelo biscoito "da hora"?

Se há mantra caro à publicidade é que devemos, como reiterou João Ciaco, ex-VP de marketing da FIAT, trabalhar "conteúdos distintos em cada uma das peças publicitárias, motivadas por conceitos diferentes e específicos de comunicação para cada um dos estágios de relacionamento do consumidor com a marca". Nessa toada, o mercado publicitário percebeu que deixar o influenciador livre para criar era o melhor caminho. Se, aqui, no paradigma da co-criação, haveria o risco de fuga de *briefings* e posicionamentos, haveria, também, a vantagem de se colocar uma mensagem respeitando a linguagem e o público daquela "mídia". Ganhando (sentido) ao perder (controle)!

Esticando a corda da distância, voltamos ao paradigma do orgânico, ainda aquele com maior ganho de sentido pois parte do zero controle empresarial, permitindo que a espontaneidade do influenciador permaneça, em um espaço que, reitere-se, deve ser mais de conteúdo do que de publicidade.

Avaliando o caminho processual até essa volta, de onde a influência digital partiu e para onde apontam algumas estratégias atuais de mecenato e de auto-suficiência remuneratória, podemos perceber que os movimentos de saída do eixo do contrato para o que chamamos de eixo do contato foram surgindo para manter a vitalidade da instância. Serão os reflexos dessa saída e, consequentemente, das tomadas de decisão sobre os "modos de usar" a influência digital que a conduzirão rumo a sua maturidade como conteúdo e como publicidade.

***

Se o leitor tiver interesse em saber como chegamos a construção dos quatro paradigmas, acabamos de publicar o artigo "PARADIGMAS ESTRATÉGICO-INTERACIONAIS NA PUBLICIZAÇÃO COM INFLUENCIADORES DIGITAIS" no dossiê "Influenciadores Digitais e Indústrias Criativas" do Brazillian Creative Industries Journal. Google rápido no título é você chega lá! Ah! E que este merchan não manche a minha espontaneidade!

PREVENÇÃO

Seguro habitacional cresce 25%

Levantamento realizado pela FenSeg aponta que contratações saíram de 13,6%, em 2017, para 17%, em 2021

Alana Gandra
Agência Brasil

Pesquisa da Federação Nacional de Seguros Gerais (FenSeg) revela o crescimento de 25% na contratação do seguro residencial no Brasil, no período de 2017 a 2021. "Foi realmente um crescimento bastante relevante na penetração do seguro residencial", disse, ontem, o presidente da Comissão de Riscos Patrimoniais Massificados da FenSeg, Jarbas Medeiros.

"A gente saiu de 13,6% na época, em 2017 - primeiro ano da série histórica - e, hoje, 17% de todas as residências do Brasil têm seguro residencial. A gente está falando, em números absolutos, de 12,7 milhões de residências em todo o país", disse.

No período de quatro anos, o aumento foi de 2,8 milhões de residências protegidas pelo seguro residencial.

Embora os números referentes a 2022 ainda não estejam fechados, porque dependem de informações das 61 companhias que comercializam esse tipo de seguro no Brasil, Jarbas Medeiros estimou que a perspectiva é continuar crescendo. "Porque é um mercado que tem muita oportunidade. Você tem 83% ainda das residências do Brasil que não têm seguro residencial. É um potencial gigantesco. Certamente, nós vamos crescer mais".

Em termos de receita, o mercado de seguro residencial atingiu R$ 4,48 bilhões em 2022, uma expansão de 16% em comparação ao ano anterior. Em 2017, o total registrado em receita foi R$ 2,65 bilhões, contra R$ 3,86 bilhões, em 2021, aumento de 45% em quatro anos.

O levantamento da FenSeg cruzou dados das 61 seguradoras que comercializam o seguro residencial no país com números do Instituto Brasileiro de Geografia e Estatística (IBGE) e da Superintendência de Seguros Privados (Susep).

> **O Nordeste tem quase 20 milhões de domicílios. Tem muita coisa para fazer ali ainda**
>
> Jarbas Medeiros, da FenSeg

Foto: Tomaz Silva/Agência Brasil

Entre as regiões, o Nordeste registrou um crescimento de 7%, ficando atrás do Sul, Sudeste e Centro-Oeste do país

Regiões

Em termos regionais, a pesquisa identificou que a maior penetração, em 2021, ocorreu no Sul do país, com 29,7% de residências com proteção, seguindo-se Sudeste (22,3%), Centro-Oeste (12,9%), Nordeste (7%) e Norte (4,6%). Entre os estados, a liderança é exercida pelo Rio Grande do Sul, com 38,6%, à frente de São Paulo (29%), Santa Catarina (27,1%), Paraná (22,7%) e Distrito Federal (21,8%).

"No Nordeste e Norte, [o seguro residencial] está mais subpenetrado, e o Nordeste tem quase 20 milhões de domicílios. Tem muita coisa para fazer ali ainda", disse Medeiros.

Jarbas Medeiros disse que a pandemia do novo coronavírus (Covid-19) teve participação importante no aumento do seguro residencial no Brasil, porque, à medida que as pessoas ficaram mais em casa, dedicando mais tempo ao trabalho e estudo, começaram a dar mais atenção ao local onde moram. "Houve uma ressignificação do conceito da casa. De fato, as pessoas usando muito mais, a residência está mais sujeita a danos, a todo tipo de situação".

Coberturas

De acordo com a FenSeg, a cobertura básica e obrigatória no seguro residencial é incêndio, incluindo explosão. São mais comercializadas também, dentro do seguro residencial, danos elétricos, vendaval (incluindo furacão, ciclones), roubo (assalto à mão armada, arrombamento) e responsabilidade civil contra terceiros, como infiltração e vazamento que atinge o apartamento de vizinhos.

O valor da apólice depende de quanto e do quê se contrata. Na média Brasil, o seguro de uma casa gira em torno de R$ 600 por ano; de um apartamento, o preço médio alcança cerca de R$ 400 por ano.

Somente 10% das apólices contratadas atualmente incluem a cobertura de desmoronamento, enquanto a de alagamento representa menos de 1% do total. Medeiros destacou que não são todas as companhias que comercializam esse tipo de cobertura, porque têm risco grande, bem como a procura ainda é baixa por parte das pessoas, por falta de conhecimento da população e, até, por uma questão cultural.

Outra conclusão do levantamento é que os serviços emergenciais, ou plano de assistência 24 horas, presentes em todos os contratos desse seguro, são cada vez mais acionados pelos clientes. Entre eles, estão chaveiro, encanador, eletricista, vidraceiro, desentupimento, conserto de aparelhos.

CONTAS

Arrecadação federal atinge mais de R$117 bi em março

Andreia Verdélio
Agência Brasil

A União arrecadou R$ 171,05 bilhões em impostos em março de 2023, de acordo com dados divulgados, ontem, pela Receita Federal (RF). Na comparação com o mesmo mês do ano passado, houve redução real de 0,42%, ou seja, descontada a inflação, em valores corrigidos pelo Índice Nacional de Preços ao Consumidor Amplo (IPCA).

No acumulado do ano, a arrecadação alcançou R$ 581,79 bilhões, representando acréscimo acima da inflação de 0,72%. O valor é o maior da série para o trimestre desde 1995. Os dados sobre a arrecadação de março estão disponíveis no *site* da Receita Federal.

Quanto às receitas administradas pela Receita Federal, o valor arrecadado em março ficou em R$ 165,91 bilhões, representando decréscimo real de 0,07%, enquanto no período acumulado de janeiro e março, a arrecadação alcançou R$ 553,88 bilhões, alta real de 1,21%.

A queda pode ser explicada, principalmente, pela redução de recolhimentos do Imposto de Renda Pessoa Jurídica (IRPJ) e da Contribuição Social Sobre o Lucro Líquido (CSLL), que incide sobre o lucro das empresas. Segundo a Receita, ambos são importantes indicadores da atividade econômica, sobretudo, do setor produtivo.

As desonerações concedidas no Imposto sobre Produtos Industrializados (IPI) e Programa de Integração Social/Contribuição para Financiamento da Seguridade Social (PIS/Cofins) também influenciaram no resultado.

Lucro das empresas

A arrecadação do IRPJ e da CSLL somou R$ 33,64 bilhões em março, com redução real de 5,87% sobre o mesmo mês de 2022. O resultado é explicado pelo decréscimo real de 23,79% na arrecadação da estimativa mensal de empresas. Na apuração por estimativa mensal, o lucro real é apurado anualmente, sendo que a empresa está obrigada a recolher mensalmente o imposto, calculado sobre uma base estimada.

No acumulado do ano, o IRPJ e a CSLL somaram R$ 152,70 bilhões, com queda real de 0,76%. Esse desempenho é explicado pelo crescimento real de 7,62% da estimativa mensal, de 15,81% do balanço trimestral e de 6,35% do lucro presumido, conjugado com o decréscimo real de 35,16% na declaração de ajuste do IRPJ e da CSLL, relativa a fatos geradores ocorridos em 2022.

"Além disso, houve recolhimentos atípicos da ordem de R$ 5 bilhões, especialmente por empresas ligadas à exploração de commodities, no primeiro trimestre deste ano, e de R$ 15 bilhões, no primeiro trimestre de 2022", informou a Receita Federal.

Já no mês de março não houve recolhimento de receitas extraordinárias. Por outro lado, houve desonerações tributárias. Apenas em março, a redução de alíquotas do PIS/Cofins sobre combustíveis resultou em uma desoneração de R$ 3,75 bilhões. No ano, chega a R$ 11,25 bilhões. Já a redução de alíquotas de Imposto sobre Produtos Industrializados (IPI) custou R$ 1,9 bilhão à Receita no mês passado e R$ 5,70 bilhões no acumulado de janeiro e março.

"Sem considerar os fatores não recorrentes acima, haveria um crescimento real de 6,26% na arrecadação do período e de 5,24% na arrecadação do mês de março", informou o órgão.

Outros destaques

Outro destaque da arrecadação de março foi a receita previdenciária, que alcançou R$ 47,06 bilhões, com acréscimo real de 6,03%, em razão do aumento real de 11,62% da massa salarial. Além disso, houve crescimento de 41% das compensações tributárias com débitos de receita previdenciária em razão da Lei 13.670/18, que vedou a utilização de créditos tributários para a compensação de débitos de estimativas mensais do IRPJ e da CSLL.

No acumulado do ano, o resultado da receita previdenciária chega a R$ 142,13 bilhões, alta real de 6,99%. Esse item pode ser explicado pelo aumento real de 12,07% da massa salarial.

O PIS/Pasep e a Cofins apresentaram, no conjunto, uma arrecadação de R$ 32,64 bilhões, representando decréscimo real de 5,76%. Esse resultado se deve à redução da arrecadação relativa, especialmente, ao setor de combustíveis (tendo em vista as desonerações e alterações nas bases de cálculo dessas contribuições) e do acréscimo de 10% no montante das compensações tributárias.

> No acumulado do ano, a arrecadação representa um acréscimo de 0,72% acima da inflação. Em relação a 2022, houve redução de 0,42%

As outras receitas administradas pela Receita Federal apresentaram arrecadação de R$ 3,67 bilhões, com acréscimo real de 37,60%. Esse resultado pode ser explicado pela arrecadação do programa de redução de litigiosidade, que somou, aproximadamente, RS 1,2 bilhão no mês.

O Imposto de Renda Retido na Fonte (IRRF) - Rendimentos do Trabalho registrou arrecadação de R$ 16,71 bilhões em março, representando queda real de 0,55%. O resultado deve-se ao acréscimo real na arrecadação dos itens Rendimentos do Trabalho Assalariado (8,3%) e aos decréscimos reais em Aposentadoria do Regime Geral ou do Servidor Público (queda de 14,66%) e em Participação nos Lucros ou Resultados (queda de 26,51%).

Já no acumulado de janeiro e março, o valor chega a R$ 52,27 bilhões, alta real de 8,17% no IRRF – Rendimentos do Trabalho.

Foto: Mascelo Camargo/Agência Brasil

Queda se deve à redução no recolhimento de impostos que incidem sobre os lucros das empresas

CONTROLE DA HIPERTENSÃO

Estado qualifica novos profissionais

Secretaria de Estado da Saúde promove ações rotineiras de combate à doença, que estão sendo intensificadas

Nesta quarta-feira se comemora o Dia Nacional de Prevenção e Combate à Hipertensão Arterial com o objetivo de alertar a população sobre os perigos da doença. Por ser uma enfermidade silenciosa, quando não tratada corretamente, pode causar danos irreparáveis à saúde. A Secretaria de Estado da Saúde (SES) promove ações rotineiras de combate à doença, que estão sendo intensificadas esta semana com qualificações para os profissionais da Atenção Primária, segmento responsável pelo atendimento das doenças crônicas, por meio do projeto Fortalece-RAS, que já existe há mais de dois anos.

Dados do Ministério da Saúde (Vigitel) revelam que na Paraíba há mais de 800 mil pessoas com a doença. A estimativa é que 27,3% da população adulta - sendo 444.770 mulheres e 355.276 homens - tenha hipertensão arterial. De acordo com a gerente das doenças crônicas na Atenção Primária da SES, Kamila Capistrano, a hipertensão é uma das doenças mais prevalentes na Paraíba, mas tem prevenção e combate.

"Com o intuito de combater ou prevenir a hipertensão, estamos capacitando os profissionais. No momento, são os profissionais dos municípios da 1ª Região de Saúde (João Pessoa) e, no próximo mês, vamos expandir para as outras regiões do estado. Nos dias 8 e 9, terá capacitação para fortalecer a promoção à saúde, por meio da alimentação saudável, uma forma de controlar a hipertensão e nos dias 16 e 17, será um encontro com profissionais e gestores", explicou.

O que é hipertensão

O cardiologista e diretor de comunicação da Sociedade Paraibana de Cardiologia, Daniel Moura, explica que a hipertensão arterial sistêmica, mais conhecida como pressão alta, costuma ser uma doença silenciosa. Isoladamente, não costuma apresentar sintomas. Eles só decorrem das suas complicações. O diagnóstico é feito por meio da aferição da pressão, que pode ser com aparelhos analógicos ou digitais.

Os fatores de risco da doença são: obesidade, diabetes, idade e algumas doenças renais.

Números

Dados do Ministério da Saúde revelam que, na Paraíba, há mais de 800 mil pessoas com a doença

"De maneira geral, valores acima de 140x90mmHg são considerados acima da normalidade. Para alguns pacientes, acima de 135x85mmHg já são considerados acima da normalidade. Isso vai depender das comorbidades de cada pessoa", explicou.

Ele alertou que o tratamento deve ser iniciado a partir do diagnóstico. "Não há necessidade de buscar um cardiologista para começar o tratamento, pois isso deve acontecer o quanto antes", pontuou. Ele observou que o tratamento começa com medidas comportamentais, a exemplo de atividade física regular, perda de peso, dieta com pouco sal.

O cardiologista adiantou que a maioria dos casos necessita de remédio. "Em pacientes com valores mais altos de pressão podemos lançar mão de duas drogas, já no começo do tratamento", falou. E observou que, mesmo com o remédio, a pressão pode subir. "A medicação controla, parcialmente, e pressão, temos que lembrar, é feita para oscilar, de acordo com a necessidade. Esforço físico, estresse, medo, ansiedade e dor são situações em que a pressão poderá subir, temporariamente, mesmo utilizando as medicações corretamente", disse.

Daniel Moura ressaltou ainda que a hipertensão é uma doença crônica e que demandará um controle constante com ajustes das medicações. Eventualmente, pode haver necessidade de diminuir ou suspender o tratamento medicamentoso, porém não há um tempo exato para que isso ocorra. É importante manter o segmento regular para realizar essa avaliação.

Foto: Divulgação TJDF

Valores acima de 140x90mmHg são considerados fora da normalidade; estimativa é que 27% da população adulta tenha hipertensão

MOTORES ELÉTRICOS

Smart sensor tem participação da UFCG

Com a participação de professor da Universidade Federal de Campina Grande (UFCG) foi publicado no journal Sensors, no dia 20 de abril, pesquisa que seleciona o melhor *smart sensor* para motores elétricos utilizados em escadas rolantes de uma estação de metrô.

Além do professor Daniel Moura, do Centro de Desenvolvimento Sustentável do Semiárido (CDSA) campus Sumé, o artigo "*Evaluation of Smart Sensors for Subway Electric Motor Escalators through AHP-Gaussian Method*" conta com a participação de pesquisadores da Universidade Federal Fluminense (UFF), do Instituto Militar de Engenharia (IME) e da Marinha do Brasil.

De acordo com o trabalho publicado, os sensores desempenham um papel crucial na Indústria 4.0, permitindo que as máquinas coletem e analisem dados em tempo real, que podem ser usados para melhorar os processos de produção e aumentar a eficiência . A pesquisa em questão confirma que os sensores podem desempenhar tais papéis.

Para modelagem do problema, utilizou-se o método AHP-Gaussiano. Sete critérios foram definidos para a seleção do sensor: faixa de temperatura, faixa de vibração, peso, comunicação, distância, potência elétrica máxima, velocidade de tráfego de dados e custo de aquisição. Quatro sensores inteligentes foram consideradas como alternativas. Os resultados da análise mostraram que o sensor mais adequado foi o sensor inteligente ABB Ability, que obteve a pontuação mais alta na análise AHP-Gaussiana.

"UFPB NO SEU MUNICÍPIO"

Projetos podem ser apresentados até amanhã

A Pró-reitoria de Extensão (Proex) da Universidade Federal da Paraíba (UFPB) prorrogou o prazo para submissão de projetos no edital "UFPB no seu Município 2023". As submissões dos projetos ocorrerão até as 23h59 do dia 27/04/2023 e as chefias imediatas poderão validar os projetos até o dia 28/04/2023. As demais datas do cronograma do edital estão mantidas.

O programa UFPB no seu Municípios 2023 disponibilizará 130 bolsas para alunos que vão atuar nos projetos a serem selecionados, com vigência de 7 meses, de junho a dezembro de 2023. O programa, que é mantido com recursos próprios da Universidade, promove a realização de atividades de extensão universitária em cidades do interior da Paraíba por meio da identificação da realidade socioeconômica, cultural e ambiental dos municípios.

Podem submeter propostas no edital UFPB no seu Municípios 2023 os servidores docentes e técnico-administrativos com nível superior da Universidade Federal da Paraíba que estejam em efetivo exercício. Também podem submeter propostas os professores visitantes, professores visitantes estrangeiros, professores substitutos, professores voluntários e demais servidores em exercício provisório ou colaboração técnica também poderão submeter/coordenar propostas, desde que haja coincidência temporal entre a vigência do projeto e o vínculo institucional nas referidas categorias mencionadas, que deverá ser comprovada por meio de documento anexo à proposta.

O edital UFPB no seu Municípios 2023 visa promover a interiorização. A atuação das ações de extensão do Programa UFPB no seu Município acontece por meio da interação entre a Universidade, as gestões municipais, as instituições públicas e/ou privadas, as comunidades e grupos sociais dos municípios paraibanos com população inferior a 150.000 habitantes.

VULNERABILIDADE SOCIAL

Ministério da Saúde lança campanha preventiva contra a malária

Luciano Nascimento
Agência Brasil

O Ministério da Saúde (MS) lançou ontem uma campanha voltada para a prevenção e combate à malária.

Com o *slogan* O combate à malária acontece com a participação de todos: cidadãos, comunidade e governo, a campanha tem como foco a Região Amazônica, que concentra 99% dos casos no país. A doença, cuja incidência ocorre nas populações de maior vulnerabilidade social, representa um grande problema de saúde pública no país. A data marca o Dia Mundial de Luta Contra a Malária e os 20 anos de atuação do Programa Nacional de Prevenção e Controle da Malária.

Em 2019, o Brasil registrou mais 153 mil casos de malária; em 2020 foram 143 mil; em 2021, 193 mil casos e em 2022, foram registrados 129 mil casos da doença e 50 óbitos. Dados preliminares da pasta, mostram que nos dois primeiros meses de 2023, já foram registrados 21.273 casos, um aumento de 12,2% em relação ao mesmo período do ano passado.

Segundo o MS, a campanha de publicidade será veiculada na televisão, rádio, internet, redes sociais e *outdoors* nos estados da Região Amazônica (AC, AM, AP, MA, MT, PA, RO, RR e TO). A campanha será divulgada também em carros e barcos de som, para que a informação chegue à população das localidades mais vulneráveis.

Cura

Doença tem cura, e o tratamento é eficaz, simples e gratuito. Entretanto, pode evoluir para suas formas graves se não for diagnosticada e tratada de forma oportuna e adequada

A malária, também conhecida como impaludismo, paludismo, febre palustre, febre intermitente, febre terçã benigna, febre terçã maligna, é transmitida por meio da picada da fêmea do mosquito do gênero Anopheles infectada por uma ou mais espécies de protozoário do gênero Plasmodium.

A doença tem cura e o tratamento é eficaz, simples e gratuito. Entretanto, pode evoluir para suas formas graves se não for diagnosticada e tratada de forma oportuna e adequada.

O Plasmodium falciparum é considerado o mais agressivo, por ser associado à forma grave da doença, cujos sintomas são: prostração, alteração da consciência, dispneia ou hiperventilação, convulsões, hipotensão arterial ou choque e hemorragias.

No Brasil, 30 municípios concentraram 80% dos casos da doença. Considerando apenas malária por P. falciparum, 16 municípios concentram 80% dos casos.

Na região extra-amazônica, composta pelas demais unidades federativas, as ações se concentram em evitar a transmissão autóctone (local).

A diretora do Departamento de Doenças Transmissíveis da Secretaria de Vigilância em Saúde e Ambiente do MS, Alda Cruz, disse que a campanha vai ser veiculada nas regiões, consideradas especiais e mais afetadas, com foco em alertas, as formas de prevenção e tratamento da doença.

"O dever de casa é diagnosticar e tratar todos os casos de forma adequada e oportuna, com a realização das atividades de prevenção e controle, incluindo educação em saúde e evitar o restabelecimento nas áreas sem transmissão autóctone nos últimos três anos, que vem sendo implementado na região extra-amazônica", destacou.

Alda informou que todos os medicamentos para o tratamento de malária estão disponíveis no Sistema Único de Saúde (SUS) e que o ministério distribuiu 171,9 mil testes, para atender estados da federação e Distritos Sanitários Especiais Indígenas (DSEIs).

Outros 300 mil testes serão entregues em duas etapas ao longo do ano de 2023. Ainda para este ano, o SUS está preparado para tratar mais de 800 mil pessoas com a doença, incluindo malária grave.

VAGAS NO SISTEMA PRISIONAL

Paraíba será o 2º estado a ter central

Modelo é uma referência para o país, de acordo com o juiz desembargador do CNJ, Luís Sant'Ana Lanfredi

"A Paraíba hoje faz história, seu modelo será referência para o país", afirmou o juiz auxiliar da presidência do Conselho Nacional de Justiça, desembargador Luís Geraldo Sant'Ana Lanfredi, que é coordenador do Departamento de Monitoramento e Fiscalização do Sistema Carcerário e do Sistema de Execução de Medidas Socioeducativas do CNJ, durante seminário sobre o Projeto-piloto Central de Regulação de Vagas no Sistema Prisional da Paraíba.

A central de regulação de vagas é uma das 29 ações simultâneas do Programa Fazendo Justiça, com incidência em diferentes fases do ciclo penal e socioeducativo.

O modelo consiste em repensar e qualificar o Sistema Prisional da Paraíba, com uma metodologia humanizada, com ocupação proporcional permanente das unidades prisionais, de acordo com diagnóstico da realidade do estado, enfrentando os problemas da superlotação carcerária, conclamando todos à responsabilidade.

A solenidade, ocorrida nessa segunda-feira (24), lotou o auditório da Escola Superior da Magistratura (Esma) e foi aberta pelo presidente do Tribunal de Justiça da Paraíba, desembargador João Benedito da Silva, o qual destacou ser a superlotação carcerária um fenômeno de causas multifatoriais e que para enfrentá-las requer-se uma intervenção articulada dos diferentes Poderes e instituições.

"A expertise e vasto conhecimento do palestrante nos apresenta solução factível e consistente para a gestão da lotação carcerária, enquanto sistêmica e compartilhada com os diversos atores da justiça criminal.

Essa é, talvez, a chave da inovação aqui proposta do Poder Judiciário estadual, alçar a autoridade judicial ao papel de vetor de indução e coordenação semeadora de contínuos e sustentáveis esforços interinstitucionais", enfatizou o desembargador João Benedito.

Na opinião do supervisor do Grupo de Monitoramento e Fiscalização do Sistema Carcerário e Socioeducativo do Estado da Paraíba (Gmf-PB), Joás de Brito Pereira Filho, a Central de Regulação de Vagas é um significativo passo dado pelo estado, no sentido de cada vez mais humanizar o sistema prisional.

"Teremos um controle das vagas para distribuí-las melhor, evitando a superlotação. A ideia é fazer um diagnóstico da situação.

O Judiciário em parceria com o Executivo e o CNJ, todos juntos, creio, que tentaremos implantar o mais rápido possível a Central de Regulação de Vagas", pontuou.

Ao explicar o tema, o desembargador Luís Lanfredi teceu um breve histórico da situação carcerária no país, destacando a preocupação do Conselho Nacional de Justiça em atacar o problema da superlotação do sistema prisional com o envolvimento dos Poderes e instituições estaduais.

Ele alertou que, levantamento do CNJ, revelou que existem no Brasil 800 mil pessoas presas e que uma vaga custa, em média R$ 2.200, apenas com a estrutura física e alimentação para o preso.

Na Paraíba são mais de 11.700 pessoas presas, atualmente, com um déficit de quatro mil vagas, sendo estes, alguns desafios que a Central de Regulação de Vagas vai enfrentar.

O desembargador Luís Lanfredi justificou a escolha da Paraíba a ter implantado a Central de Vagas pela disposição, vontade e compromisso dos atores paraibanos com um sistema de Justiça mais eficiente.

"O Conselho Nacional de Justiça aposta nas autoridades locais, cientes do compromisso dos paraibanos com a qualificação do sistema de justiça que é muito importante para a segurança da população.

A ideia é o compromisso com a ressocialização, a metodologia é racionalizar melhor o uso das vagas no sistema prisional", ressaltou o desembargador Lanfredi, observando que a Paraíba será o segundo estado a implantar a Central, que já funciona no Maranhão.

Ele salientou, ainda, que o modelo da Paraíba será feito dentro da realidade do estado, onde uma equipe técnica atuará com base em um diagnóstico levantado sobre situação do sistema prisional, o qual servirá de linha condutora para a implantação do projeto.

Também compuseram a Mesa de Honra o vice-presidente do TJPB desembargador Marcos William, o presidente da Assembleia Legislativa, deputado Adriano Galdino, o supervisor do GMF-PB, desembargador Joás de Brito Pereira Filho, o corregedor-geral de Justiça, desembargador Carlos Beltrão, o coordenador estadual da Infância e Juventude, desembargador Romero Marcelo, o diretor da Esma, desembargador Ricardo Vital, o desembargador Fred Coutinho e a coordenadora da Infância e Juventude do TJ do Acre, Waldirene Cordeiro.

Também fizeram parte da mesa o procurador-geral de Justiça, Antônio Hortêncio Neto, o presidente da OAB-PB, Harrison Targino, o secretário de Estado de Administração Penitenciária, João Alves, a defensora Pública-Geral, Maria Madalena Abrantes, a coordenadora do Núcleo de Execução Penal da Defensoria, Iara Bonazzoli, o presidente da Associação dos Magistrados da Paraíba, juiz Alexandre Trineto, a coordenadora do Grupo de Trabalho de Regulação de Vagas, juíza Maria Aparecida Gadelha.

Presença maciça de juízes e juízas com atuação nas Varas de Execuções Penais do estado, bem como, de policiais penais e representantes dos Tribunais de Justiça do Acre e do Mato Grosso, que vieram acompanhar, de perto, a experiência da implantação da Central de Regulação de Vagas no Sistema Prisional da Paraíba.

Realidade

Regulação de vagas é uma das 29 ações simultâneas do Programa Fazendo Justiça, com incidência em diferentes fases do ciclo penal e socieducativo

Foto:Divulgação/TJPB

Presidente do Tribunal de Justiça da Paraíba, João Benedito, durante seminário, na Esma

Foto: Divulgação

Sede da Fundação Parque Tenológico da Paraíba, na cidade de Campina Grande

Parque Tecnológico e TJPB lançam o Programa 'i-Nova Justiça' no dia 3

O Tribunal de Justiça da Paraíba instituiu aliança estratégica de inovação e desenvolvimento de ferramentas com a Fundação Parque Tenológico da Paraíba (PaqTcPB) de Campina Grande. O objetivo é alcançar a excelência na prestação jurisdicional, com uso de automação e inteligência artificial. O convênio está dentro do Marco Legal da Inovação e será assinado na próxima quarta-feira (3), durante a sessão do Tribunal Pleno, quando será lançado o Programa 'i-Nova Justiça'.

O juiz auxiliar da Presidência do TJPB, Fábio Araújo, disse que durante o evento também será apresentado o plano de trabalho voltado aos eixos estratégicos de governança, comunicação, qualificação, integração, e oportunidade e investimento. O magistrado, que também coordena o Comitê de Governança de Tecnologia da Informação do Tribunal (CGovTI), participou dos encaminhamentos da aliança estratégica.

Segundo o coordenador do Comitê Executivo de Proteção de Dados do TJPB e juiz titular da 2ª Vara Mista da Comarca de Queimadas, Jeremias Cássio Carneiro Melo, o 'i-Nova Justiça' é a implantação e difusão de práticas, políticas e produtos inovadores na estrutura técnica, jurídica e administrativa do Judiciário Estadual, "com impacto direto nos serviços prestados pelo Tribunal de Justiça, em todas as suas unidades, aos jurisdicionados e operadores do Direito na Paraíba".

> **Com impacto direto nos serviços prestados pelo Tribunal de Justiça, em todas as suas unidades, aos jurisdicionados e operadores do Direito na PB**
>
> Jeremias Cássio Carneiro Melo

SEMINÁRIO

Cendac reforça o combate à exploração sexual infantil

Discutir meios e fortalecer a rede de combate à exploração sexual e a violência contra crianças e adolescentes na Paraíba. Esses são os principais objetivos do Seminário "A infância mutilada - uma ação contra a violência e a exploração sexual de crianças e adolescentes" organizado pelo Centro de Apoio à Criança e ao Adolescente (Cendac), hoje, às 14h, no auditório do Centro, localizado na avenida João Machado, 1094, em João Pessoa.

Para participar do Seminário, é preciso fazer a inscrição através do telefone 98839-1152 ou email presidencia.cendac@gmail.com. São apenas 80 vagas. Foram convidadas a coordenadora do Comitê Nacional de Combate à Violência contra Crianças e Adolescentes, Karina Oliveira; a advogada, educadora social e integrante do Centro da Mulher 8 de Março, Laryna Lacerda, e a coordenadora do Disque Denúncia 123, Raianne Alves.

A presidente do Cendac, Valquíria Alencar, também será uma das palestrantes.

SOLENIDADE

Aniversário do 1º GTPE do Exército será amanhã

O 1º Grupamento de Engenharia completará 68 anos de existência amanhã e, para comemorar a data, realizará uma solenidade militar às 18h em suas instalações.

A cerimônia tem por finalidade enaltecer a história do 1º Grupamento de Engenharia, seus valores e tradições. Também é uma forma de congraçar militares da ativa, da reserva, servidores civis e ex-integrantes deste Grande Comando.

Vinculado, tecnicamente, ao Departamento de Engenharia e Construção, sediado em Brasília (DF), e subordinado ao Comando Militar do Nordeste (CMNE), em Recife (PE), o 1º Grupamento de Engenharia é responsável pelas atividades da Engenharia do Exército no âmbito do CMNE.

Entre as ações, destaque para: realizações de obras militares e de cooperação; gestão do patrimônio imobiliário jurisdicionado ao Exército Brasileiro; coordenação das atividades relacionadas ao meio ambiente; gestão do material de engenharia; apoio de engenharia às operações de combate; e apoio à Defesa Civil.

Serviço

Data: 27 de abril de 2023
Horário: 18 horas
Local: 1º Grupamento de Engenharia
Avenida Presidente Epitácio Pessoa, 2205, Bairro dos Estados.
Comandante: General de Brigada Guilherme Langaro Bernardes

Foto: Divulgação/EB

Grupamento de Engenharia vai completar 68 anos

CIRCUITO BRASILEIRO

Paraíba é ouro no handebol de areia

Equipe da Apcef/Centro de Treinamento Rossana Marques também ganha a medalha de prata com o time juvenil

Laura Luna
lauraluna@epc.pb.gov.br

A Paraíba mais uma vez se destaca e é ouro na 1ª etapa do Circuito Brasileiro de Handebol de Praia de 2023. O evento, realizado na Barra de Maricá, no Rio de Janeiro, reuniu 32 times de todo o país, nas categorias juvenil e adulto. As equipes femininas da Apcef/ Centro de Treinamento Rossana Marques, conquistaram ouro no adulto e prata no juvenil.

"Muita felicidade. Não esperava que a gente chegasse tão longe, mas foram deixando e nossa equipe realmente é muito boa", afirmou a treinadora Rossana Marques. Um dos maiores nomes do handebol de praia, responsável pela realização da Taça Kika, uma das principais competições da modalidade no país, falou também sobre o nível do campeonato. "Enfrentamos equipes fortíssimas lá. Foram jogos difíceis, na verdade a final adulto foi a partida mais fácil que fizemos, surpreendentemente, e as meninas jogaram muito". A equipe adulta não perdeu nenhum jogo disputado, já a juvenil trouxe na mala apenas uma derrota.

O primeiro lugar adulto foi conquistado em disputa contra o Odete São Paio, do Rio de Janeiro, com vitória por 2 a 0, parciais de 21/8 e 16/11. Já a equipe feminina do Idec Niterói venceu o time do Apcef/ Centro de Treinamento Rossana Marques por 2 a 1, em um jogo equilibrado e disputado com parciais de 19/18, 12/14 e 7/6 que garantiu a prata para a equipe paraibana juvenil.

Foto: Reprodução/Instagram

Equipe feminina da Paraíba, representada pela Apcef/Centro de Treinamento Rossana Marques, brilha no Circuito Brasileiro de Handebol de Praia

"Ainda tivemos atleta que trouxe cinco medalhas. Camila Queiroga foi a melhor na lateral esquerda, melhor atleta e artilheira do juvenil, além de ter defendido as duas equipes", acrescentou Rossana. Ter mesclado atletas mais e menos experientes contribuiu, disse, para os bons resultados. "Meninas novas que se uniram às que têm mais tempo de esporte e que deu muito certo, foi maravilhoso". Rossana Marques disse ainda que quatro atletas que jogam no CT seguem em Barra de Maricá para defender a Seleção Brasileira no Global Tour, etapa do Mundial da Federação Internacional de Handebol (IHF) que vai reunir as seleções do Brasil, Estados Unidos, México, Argentina, Uruguai, Chile e Portugal.

Sobre o esporte

O handebol de praia é similar ao handebol tradicional onde o objetivo é marcar gols. O esporte é disputado em dois tempos de 10 minutos, com intervalo de cinco entre os períodos. Em caso de empate em um dos períodos, é realizada uma jogada extra em que a equipe que marcar primeiro vence. Será ganhador o time que vencer os dois tempos. Caso haja empate, acontecem os chamados 'shoot-outs', que são tiros de seis metros para definir um vencedor. Cada equipe terá cinco oportunidades de arremesso

BOGOTÁ

Seis atletas da PB no Parapan-Americano de Jovens

Laura Luna
lauraluna@epc.pb.gov.br

Seis atletas paraibanos foram convocados pelo Comitê Paralímpico Brasileiro (CPB) para disputar a 5ª edição dos Jogos Parapan-Americanos de Jovens, que será realizada em Bogotá, capital da Colômbia, entre os dias 2 e 12 de junho. Ao todo, 97 atletas de todo o país disputarão as modalidades de basquete em cadeira de rodas, bocha, futebol de cegos, futebol PC, goalball, halterofilismo, judô, tênis de mesa, tênis em cadeira de rodas e vôlei sentado.

No basquete em cadeira de rodas masculino, o representante do estado é Leandro Rodrigues da Silva, da Associação Atlética dos Portadores de Deficiência da Paraíba, instituição de Campina Grande. Da bocha, também de Campina Grande, irão competir as atletas Laissa Polyanna, conhecida como Laissa Guerreira, e Noely Vitória Lourenço, da Associação de Criatividade Artística e Desportiva de Deficientes. Do futebol de cegos, defendem a Paraíba os atletas Paulo Vitor Pinheiro, da Confederação Brasileira de Desportos de Deficientes Visuais, do município de Água Branca, Weverton Rangel da Silva, da Associação Paraibana de Cegos (Apace-PB) e Gean Patrick, da Associação de Pais e Amigos do Deficiente Visual, de Campina Grande.

De acordo com o Comitê Organizador dos Jogos, serão cerca de 900 atletas de 21 países, competindo nas arenas esportivas de Bogotá. Em 2009, a delegação brasileira estreou no evento com 134 medalhas, sendo 78 ouros, 39 pratas e 17 bronzes. Em 2013, na cidade de Buenos Aires, na Argentina, o Brasil foi campeão com 209 pódios, sendo 102 ouros, 65 pratas e 42 bronzes. Na última edição, realizada em 2017, em São Paulo, o Brasil voltou a liderar o quadro de medalhas com 66 de ouro, 41 de prata e 32 de bronze. Estes são os primeiros Jogos Parapan-Americanos de Jovens pós-pandemia.

Foto: Divulgação/CPB

Na modalidade de bocha (foto), a Paraíba terá duas atletas; no basquete com cadeiras de rodas, um atleta; e mais três no futebol de cegos

O coordenador técnico do paradesporto da Secretaria de Estado da Juventude (Sejel), Gilmar Araújo, acredita que os atletas da Paraíba devem sim contribuir com o sucesso do Brasil no evento. "A expectativa é a melhor porque o Brasil é referência no paradesporto e o nosso estado também. E os nossos atletas estão em número representativo dentro das modalidades que irão defender".

JUDÔ PARALÍMPICO

Paraibana convocada para a Seleção

Maria Eduarda vai participar de torneio e treinamento no Centro Paralímpico, em São Paulo, no início de maio

Fabiano Sousa
fabianogool@gmail.com

A Confederação Brasileira de Desportos de Deficientes Visuais (CBDV) divulgou, nesta semana, a lista com os nomes dos convocados para as Seleções Brasileiras de Judô Paralímpico Adulto e de Base para mais um campo de treinamento. E entre os atletas está a paraibana Maria Eduarda Alves, 18 anos, convocada para a Seleção Brasileira de Judô Paralímpico na categoria (57 kg – J1).

Maria Eduarda teve seu primeiro contato com o judô em 2018, no Instituto dos Cegos Adalgisa Cunha, em João Pessoa.

> **Só neste ano, essa foi a terceira convocação de nossa atleta. Ela passou de ser promessa para se tornar uma realidade**
>
> João Neto

Foto: Arquivo Pessoal

Maria Eduarda, com o técnico João Neto: uma parceria que vem dando muito resultado no judô paralímpico paraibano

Atualmente, treina na Vila Olímpica Parahyba junto com os atletas da Seleção Paraibana Regular, ou seja, com atletas sem problemas de visão ou regulares. Ela é treinada por João Neto, 43 anos, que desde o princípio, tem feito parte da trajetória evolutiva da atleta.

"Só neste ano, essa foi a terceira convocação de nossa atleta. Ela passou de ser promessa para se tornar uma realidade, ao ponto de se tornar a única atleta do Nordeste, entre masculino e feminino, convocada para permanecer junto com a Seleção Brasileira Paralímpica de Judô", comemorou o treinador, João Neto.

Para alcançar o auge de sua condição física, ela teve de se dedicar e encarar desafios, inclusive, no período de pandemia, onde os treinos ocorreram de forma *online* sempre monitorados pelo seu treinador.

"O período de pandemia comprometeu o processo de evolução. No entanto, passamos a monitorar os treinos de forma *online*, sempre com um auxílio de familiar de nosso atleta. Foram em média de um ano e meio com essa metodologia e só a partir do ano passado conseguimos inseri-la, novamente, no processo evolutivo que a levou à Seleção Brasileira. Fico feliz em poder contribuir com o progresso de Duda", finalizou João Neto.

No início de maio, "Duda" e seu técnico estarão viajando a São Paulo-SP para disputar a 1ª etapa do Grand Prix Nacional, evento organizado pela (CBDV) que reúne atletas da elite da modalidade. Já a partir do dia 7, a atleta passa a treinar com a Seleção Brasileira.

MARATONA

Evento na capital reúne atletas de 22 estados brasileiros, da França, Itália, Espanha e Peru

A Maratona de João Pessoa Pão de Açúcar aconteceu no último domingo (23) e reuniu mais de quatro mil participantes. O mais novo evento de corrida da cidade ofereceu quatro modalidades de competição: 5km, 10km, 21km e 42km. Os vencedores da maratona foram Batista Ferreira, da Paraíba, que finalizou a prova com 2 horas 55 minutos e 48 segundos, e Kananda Michelle, do estado de Alagoas, que concluiu a prova em 3 horas, 29 minutos e 11 segundos. O trajeto da prova teve início no Busto de Tamandaré e passou pelos bairros de Manaíra, Bessa, Intermares, Ponta de Campina, Poço e, ainda, Centro.

"É muito gratificante organizar mais um evento esportivo para a cidade de João Pessoa e poder contar com a resposta do público. Tivemos mais de quatro mil participantes, contando com pessoas de 22 estados do Brasil mais o Distrito Federal, além de atletas amadores de outros países como França, Itália, Espanha e Peru. Ficamos muito satisfeitos com esse resultado", comentou Olié Martins, organizador do evento.

A competição foi uma realização da Run Eventos e Zenite Esportes, responsáveis também por organizar a Meia Maratona de João Pessoa (@meiamaratonadejoaopessoa), Jampa RUN (@jamparun) e a Volta Ciclística de João Pessoa (@voltaciclisticadejoaopessoa). O evento contou com patrocínio do Pão de Açúcar, com as ativações da Gatorade, Uniesp, megga shoes, nord hotels, Pé de Fruta, Divina Terra, Ponto Natural JP e Sport Life, e, ainda, com o apoio da Prefeitura de João Pessoa e a de Cabedelo.

Maratona Internacional

Uma das principais provas de corrida de rua do Brasil, a 3ª edição da Maratona Internacional de João Pessoa continua com inscrições abertas, já em preço de 2º lote. A prova, que é realizada pela Prefeitura de João Pessoa, através da Secretaria de Juventude, Esporte e Recreação (Sejer), será realizada no dia 6 de agosto. Para garantir a vaga é preciso se inscrever através do site: www.maratonainternacionaldejoaopessoa.com.

A corrida será disputada em quatro percursos: 5km, 10km, 21km e 42km, todos com largada e chegada no Centro de Convenções de João Pessoa. De acordo com o secretário de Esportes, Kaio Márcio, a procura pela prova está muito boa e a expectativa é de superar o número de inscritos das outras duas edições.

Já no segundo lote, que vai até o dia 10 de maio, o participante dos 5km paga uma taxa de R$ 94. Para os 10km (R$ 99), 21km (R$ 109) e 42km (R$ 119). Idosos, servidores da Prefeitura de João Pessoa e PCDs pagam a metade do valor na distância escolhida.

Foto: Divulgação/Run

A Maratona do último domingo reuniu mais de quatro mil corredores na cidade de João Pessoa

Geraldo Varela
gvarellajp@gmail.com | Editor de Esportes

Adesão à SAF é a melhor saída

A salvação para os principais clubes paraibanos, em especial àqueles mergulhados em dívidas financeiras é a adesão a Sociedade Anônima do Futebol. O nosso campeonato de futebol profissional da primeira divisão terminou no dia 8 de abril e até a próxima competição, em 2024, teremos oito meses pela frente com inatividade para seis dos 10 clubes que participaram da disputa, já que os outros quatro estarão envolvidos, a partir da primeira semana de maio no Campeonato Brasileiro. Botafogo, Campinense, Sousa e Nacional estão gastando até o que não tem para conseguirem subir de divisão e se valem de apoios do Governo do Estado, através do Detran e Cagepa, exceção da Raposa que não conseguiu por não ter todas as certidões negativas exigidas nos contratos, e também de cotas da Confederação Brasileira de Futebol por participação nas Séries C e D. Mesmo assim, a dificuldade de ordem financeira para formar um elenco de alto nível é imensa. Não diferente das últimas temporadas.

Dos clubes citados acima, o Botafogo é quem tem a melhor situação, mas não tão confortável como há anos atrás. Mesmo assim não consegue acesso no futebol brasileiro, pois está na terceira divisão desde 2014, após o título da Série D conquistado em 2013. A nossa última participação numa Série B ainda data de 2009 com o Campinense e ficou apenas naquele ano, pois o clube acabou sendo rebaixado e hoje se encontra na Série D.

Os outros seis clubes sem competição até 2024 fecharam para balanço, uma tristeza, incluindo o campeão estadual, o Treze. Há tempos o nosso futebol não cresce. Uns culpam a Federação por não criar mecanismos para que o futebol cresça no estado e junto com ele os clubes, para outros são os dirigentes por gestões desastrosas, mesmo com alguns bons recursos do Governo do Estado e de cotas de participação em competições regionais e nacionais.

Quando o Centro Sportivo Paraibano (CSP) anunciou a sua adesão a Sociedade Anônima do Futebol criou-se a expectativa de que outros clubes da Paraíba como Botafogo, Campinense e Treze seguissem esse modelo, pois são marcas muito mais valiosas no futebol do estado. Essa adesão vem acontecendo em muitos clubes pelo Brasil e até agora de forma satisfatória. Os nossos vizinhos Santa Cruz e Sport já estão negociando a adesão à SAF, principalmente o Santa Cruz que vive uma crise grave de ordem financeira. Não faltam exemplos pelo Brasil como Vasco, Botafogo, Red Bull Bragantino, Bahia, Cuiabá, Cruzeiro e outros que estão em negociação. O nosso futebol é muito pobre e a solução para os nossos principais clubes é mesmo a adesão à SAF, mesmo o Botafogo, o maior campeão do estado, que vem cambaleando esportivamente depois da conquista do título de 2018. O ano de 2023 até o momento tem sido terrível, o mesmo se aplica ao Campinense. Não sei qual é o medo que os dirigentes têm de uma empresa administrar o clube. Entra ano e sai ano e eles não param de reclamar, porém, não querem largar o osso. Ninguém consegue entender porque passam tanto tempo administrando um clube. Torço para que nossos dirigentes façam uma reflexão maior sobre a SAF e entendam que é a melhor saída para tornar o futebol paraibano mais sustentável.

COPA DO BRASIL

Fla e Corinthians estão pressionados

Clubes precisam vencer seus adversários, Maringá-PR e Remo-PA, por três gols de diferença para chegar às oitavas

Geraldo Varela
gvarellajp@gmail.com

As duas maiores torcidas do Brasil vão estar muito atentas na noite de hoje quando Flamengo e Corinthians decidem a sua sorte na Copa do Brasil que programa ainda mais seis jogos para definição de vagas às oitavas de final. Tanto Corinthians como o Flamengo tiveram um final de semana terrível, já que ambos perderam pelo Campeonato Brasileiro. O rubro-negro foi a Porto Alegre e perdeu de 2 a 1 para o Internacional, enquando o alvinegro foi derrotado pelo Goiás por 3 a 1 fora de seus domínios e o teste desta quarta-feira é de fogo, já que uma eliminação vai significar perda de receita. Quem avançar para as oitavas de final terá uma receita de R$ 3,3 milhões. O Flamengo, derrotado no Paraná, pelo Maringá por 2 a 0, joga no Maracanã, a partir das 21h30, com a obrigação de vencer por diferença de três gols ou dois para decidir a vaga nos pênaltis. Um jogo de muita pressão para os jogadores e o novo técnico Jorge Sampaoli que deve encontrar um Maracanã lotado. Da mesma forma o Corinthians, que vive um momento mais turbulento devido a contratação do técnico Cuca, reprovada pela torcida e pelo time feminino por conta de uma condenação de estupro ainda quando era jogador, entra também em campo com a obrigação de superar a mesma desvantagem do Flamengo, pois perdeu no jogo de ida de 2 a 0 para o Remo. A Neo Química Arena vai estar muito agitada. O jogo começa às 21h30. Quem esbanja tranquilidade nesta rodada é o Palmeiras que venceu o Tombense no jogo de ida, em casa, por 4 a 2, uma grande vantagem para confirmar a vaga. O técnico Abel Ferreira deve poupar vários titulares por conta do excesso de jogos em três competições.

Foto: Ricardo Duarte/Internacional

No domingo passado, o Flamengo perdeu para o Internacional pelo Campeonato Brasileiro

Outra equipe da Série A que deve poupar os seus titulares também é o Fortaleza que goleou o Águia de Marabá no jogo de ida por 6 a 1, atuando em casa. Hoje joga no Mangueirão, às 19h30 para confirmar a sua classificação. Os jogos desta quarta-feira ainda têm América-MG x Nova Iguaçu, no Independência, a partir das 21h30. O time mineiro venceu o jogo de ida por 2 a 1. O Sport Recife joga às 19h contra o Coritiba, na Ilha do Retiro, depois de empatar em 3 a 3 no Couto Pereira, tornando a decisão aberta. Em Pelotas, no Bento de Freitas, o Brasil recebe o Atlético Mineiro, às 19h30. O Galo levou a melhor no jogo de ida por 2 a 1. E finalmente na Vila Belmiro, o Santos enfrenta o Botafogo-SP, às 19h. No primeiro confronto, vitória do alvinegro por 2 a 0.

LIBERTADORES

Conmebol muda data da final no Maracanã

Agência Estado

O novo rei da América não será mais conhecido no dia 11 de novembro, no Maracanã. A Conmebol anunciou nessa segunda-feira que a final marcada para o estádio carioca ocorrerá uma semana antes, no dia 4, também um sábado. Já a decisão da Copa Sul-Americana está mantida para o dia 28 de outubro, em Montevidéu.

"Os torneios mais importantes a nível de clubes de América do Sul, a Copa Libertadores e a Copa Sul-Americana, terão suas finais nos dias 4 de novembro de 28 de outubro, respectivamente", anunciou a Conmebol em seu *site* oficial.

A entidade ainda divulgou todas as datas da primeira fase. A terceira rodada da etapa de grupos das duas competições ocorre na próxima semana, entre 2 e 4 de maio. Depois de duas semanas de pausa, acontece a rodada 4, entre os dias 23 e 25.

Mais 15 dias de pausa e vem a rodada 5, já em julho, entre 6 e 8. A definição de todos os classificados está marcada para 20, 21 e 22 do mesmo mês. No dia 21 de julho está marcado o sorteio para se conhecer os cruzamentos das oitavas de final.

A Copa Sul-Americana contará com uma fase a mais, com os segundos colocados fazendo um playoff em mata-mata com quem ficar em terceiro na Libertadores. Essas equipes se encaram entre os dias 12, 13 e 14 (ida) e 19, 20 e 21 de julho, quando serão definidos os 16 times que seguem adiante. As oitavas também serão sorteadas.

Foto: Mailson Santana/Fluminense

Fluminense, líder de seu grupo na Libertadores, jogando no Maracanã contra o Athlético em jogo pelo Brasileirão 2023

Curtas

PSG tem a maior folha de salários da Europa

Com Lionel Messi, Neymar e Kylian Mbappé, o Paris Saint-Germain é o clube europeu com a maior folha salarial do mundo, em ranking divulgado pelo jornal italiano Gazzetta dello Sport. De acordo com o levantamento, a equipe francesa paga aos seus jogadores, anualmente, 729 milhões de euros (cerca de R$ 4 bilhões). Mas tem um déficit de 368 milhões de euros (R$ 2 bilhões). Além do clube francês, Real Madrid (R$ 2,8 bilhões) e Barcelona (R$ 2,5 bilhões) completam o Top 3 dos clubes com as maiores folhas salariais do mundo. Além do trio, os clubes ingleses são os que mais aparecem entre os 10 primeiros do ranking: Manchester United, Liverpool, Manchester City, Chelsea e Arsenal são os representantes do "Big Six" no levantamento - o Tottenham aparece na 12ª colocação. Alemanha e Itália são representados por Bayern de Munique e Juventus no ranking.

Apadevi segue com um aproveitamento de 100%

A equipe masculina da Associação Paraibana de Deficientes Visuais(Apadevi) vem realizando uma campanha excelente no Regional Nordeste de Futebol de Cegos, que está acontecendo na cidade de Petrolina-PE. Depois de vencer na estreia a Ajece-BA, ontem foi a vez de derrotar a Adesul-CE por 1 a 0. "Mais uma vez, o volume de jogo do nosso time chamou a atenção de quem acompanhou a equipe em quadra, diante dos cearenses. As chances de gol surgiram em maior quantidade. É bem verdade que o gol marcado por Guegueu no primeiro tempo foi de pênalti, mas chegamos a desperdiçar mais duas cobranças. Ao fim, vitória de suma importância na busca pelas primeiras colocações do Grupo 2 e na classificação geral". disse o técnico Alix Silva. Hoje, a equipe volta a jogar diante do Cedemac-MA, às 11hs, fechando a primeira fase,

Sindicato ameaça cortar a luz em eventos na França

O sindicato francês CGT Energy anunciou que poderá cortar o fornecimento de luz para eventos badalados no país, como o Torneio de Roland Garros e o Grande Prêmio de Mônaco de Fórmula 1. Outro evento que pode ser afetado é o Festival de Cinema de Cannes. Os protestos são pela reforma da previdência, que aumentou a idade mínima para aposentadoria na França de 62 para 64 anos.

"Macron prometeu 100 dias para apaziguar, nós prometemos a ele 100 dias de ação e raiva! Estamos longe da resignação", afirmou a Federação Nacional de Minas Energéticas, conglomerado de sindicatos da área, em um comunicado na última sexta-feira. "Em maio, faça o que quiser! O Festival de Cinema de Cannes, o Grande Prêmio de Mônaco, o Torneio de Roland Garros, o Festival de Avignon [evento de artes] podem acabar no escuro! Não vamos desistir!", explicitou o comunicado.

Torneio de Wimbledon vai homenagear ucranianos

A organização de Wimbledon anunciou, ontem, uma série de mudanças no torneio, homenagens na edição deste ano e auxílio a tenistas ucranianos ao longo da temporada de grama. A competição, que voltará a receber atletas da Rússia e Belarus, vai pagar dois quartos de hotel para cada atleta da Ucrânia presentes tanto nas chaves de *qualifying* quanto nas chaves principais dos torneios de grama.

"Para os tenistas ucranianos, o All England Club e a LTA (Federação de Tênis do Reino Unido) vão bancar os custos de acomodação de dois quartos para todos os jogadores presentes na chave principal e no *qualifying* durante toda a temporada de grama", anunciou Ian Hewitt, presidente do All England Club, a entidade responsável pela organização de Wimbledon.

DISTÚRBIOS CARDÍACOS

Esforço físico pode causar morte súbita

Especialista alerta para necessidade de avaliação médica antes do início de atividades físico-esportivas e de forma periódica

José Alves
zavieira2@gmail.com

Foto: Divulgação

Valério Vasconcelos, médico cardiologista e pesquisador

Distúrbios cardíacos podem causar morte súbita em atletas jovens. O alerta é do pesquisador e médico cardiologista Valério Vasconcelos, doutor pela Universidade de São Paulo (USP). Essas mortes podem ser provocadas, por exemplo, pela Síndrome do QT (distúrbio do ritmo cardíaco que pode causar batimentos cardíacos acelerados e caóticos) ou pela Síndrome de Brugada. Esses distúrbios, segundo o médico, causam ritmos cardíacos anormais e também podem causar morte súbita em atletas jovens.

A possibilidade de ocorrência de morte súbita durante ou após a prática de algum tipo de atividade física é real. Valério Vasconcelos explica que, geralmente, as causas de morte súbita durante exercício são bastante diferentes entre atletas jovens e atletas mais velhos. "A maioria das mortes cardíacas súbitas ocorre em pessoas que não apresentam anomalias na estrutura cardíaca", diz o especialista.

Ele explica: "Quando existe uma anomalia da estrutura cardíaca, a mais comum é a espessura aumentada do músculo cardíaco (cardiomiopatia hipertrófica), que é detectado pelo ecocardiograma (ultrassom do coração)", lembrando que as mortes súbitas também ocorrem por outras doenças cardíacas presentes desde o nascimento, como a Síndrome do QT e a Síndrome de Brugada.

O cardiologista alerta que, com menos frequência, o aumento não detectado do coração (cardiomiopatia dilatada) pode estar presente em uma pessoa mais jovem que não apresenta sintomas, e a pessoa pode morrer subitamente durante ou após exercício intenso.

Ele afirma que a inflamação do músculo cardíaco, geralmente devido a uma infecção viral (miocardite), pode causar aumento do coração e ritmos anormais, como taquicardia ventricular, levando à morte cardíaca súbita. No que diz respeito às anormalidades das artérias coronárias (doença arterial coronariana), elas acontecem especialmente quando uma das artérias adota uma via anormal pelo músculo cardíaco. Elas também podem causar morte súbita em atletas quando a compressão interrompe o fluxo sanguíneo ao coração durante o exercício.

O médico Valério Vasconcelos enfatiza que, em atletas mais velhos, a causa mais comum de morte súbita é a doença arterial coronariana (entupimento das artérias do coração). "A morte súbita pode acontecer por esforço físico ou não e eu ainda não tive nenhum conhecimento de alguma pessoa que faleceu por esforço físico, mas pelo mundo existem alguns registros de atletas, a exemplo de nadadores ou jogadores de futebol, que tiveram morte súbita".

Para evitar a morte por esforço físico, explica o cardiologista, "é importante fazer uma avaliação cardiológica pré-participação que consiste em uma avaliação médica antes do início de atividades físico-esportivas e periodicamente com a sua manutenção", afirma.

De acordo com a Sociedade Brasileira de Medicina do Esporte, a possibilidade de ocorrência de morte súbita durante ou após a prática de algum tipo de atividade física, geralmente, causa polêmica e coloca o exercício físico em uma posição antagônica: afinal, a prática de atividade física é benéfica ou não à saúde?

A resposta a essa questão vai depender do tipo de atividade física praticada, da intensidade, do ritmo, se ela é monitorada ou não por um profissional e, principalmente, se houve ou não uma avaliação pré-participação (APP), pois o exercício físico simboliza saúde sempre que praticado corretamente e simboliza risco quando é praticado intensamente, não respeitando os limites do corpo ou por pessoas com doenças cardíacas.

Ainda de acordo com a Sociedade, o esforço físico é a realização de uma atividade física sem o cuidado com a biomecânica do movimento, sobrecarregando assim, tecidos moles (ligamentos/tendões) e também musculaturas, gerando normalmente dores em regiões de inserção como ombros, cotovelos, joelho e também a região lombar, são exemplos de esforço físico. Exagerar nos treinos pode levar à perda de massa magra, contrariando o que se espera da atividade física. Além disso, o desconforto e a dor farão o atleta ter uma queda no desempenho.

Aforismo

Foto: Reprodução

Tarcísio Pereira, no livro 'A Farra do Meu Cadáver'

"Por mais amado que seja, um vivo não causa espécie e a morte é que faz o herói."

Mortes na História

757 — Papa Estêvão 2º
896 — Papa Bonifácio 6º
1932 — Antenor de França Navarro, engenheiro e político (PB)
1980 — Bivar Olyntho de Mello e Silva, político (PB)
1985 — Manoel Xudu (Manoel Lourenço da Silva), poeta, cantador e repentista (PB)
1997 — Carolina Zilli, socialite e ativista de combate ao câncer (PB)
2017 — Carlos Chagas, advogado, escritor, professor e jornalista brasileiro
2018 — Enemarques Marques Dantas, empresário e político (PB)
2019 — Danilo Maciel, médico psiquiatra (PB)
2021 — Celso José Cisneiros Wanderley, médico reumatologista (PB)

Obituário

Foto: Reprodução

Josinaldo de Melo Farias e Cláudio José da Silva
21/4/2023 – Aos 50 e aos 43 anos, em Gurinhém (PB), assassinados. Foram mortos em um ataque a tiros em um bar da cidade. Outras duas pessoas (de 27 e 31 anos) ficaram feridas.

Foto: Se Liga PB

Antônio Adrião Alves Costa (Toinho de Zuza)
21/4/2023 – Aos 86 anos, de causa não informada. Ex-vice prefeito de Pocinhos (PB) era avô da atual vereadora Mônica de Beto. Em 1968, ele foi eleito vereador pela primeira vez e chegou a presidir a Câmara Municipal da cidade (1978/1983) – foram sete mandatos. Foi vice-prefeito (1983/1989) e encerrou a carreira política em 2001, aos 65 anos.

Foto: Reprodução

Wlademir Diego de Souza
21/4/2023 – Aos 38 anos, em Bayeux (PB). Ele bateu o carro que dirigia em uma motocicleta, não prestou socorro à vítima, fugiu e perdeu o controle do veículo, batendo em uma placa de sinalização e, em seguida, atingindo uma bomba de um posto de gasolina. Morreu no capotamento.

Foto: Reprodução

Oscar Sobral Neto (Médico das Buchudinhas)
22/4/2023 – Aos 69 anos, em Sousa (PB), de causa não divulgada. Médico ginecologista e obstetra. Foi prefeito do município de São José de Piranhas (PB) pelo período de um ano. Nascido em Mauriti, no Ceará, fez história como médico no Sertão da Paraíba. Nos anos de 1980, foi um dos primeiros médicos do interior paraibano a se especializar no tratamento contra o vírus HIV.

Foto: Reprodução

Denise Gomes de Sousa e Francisca Gomes de Sousa
22/4/2023 – Aos 54 e aos 58 anos, em Jericó (PB), vítimas de feminicídio. As duas irmãs foram mortas a tiros pelo cunhado (Françuá Alves de Sousa, de 35 anos) que invadiu a casa e tentou matar a esposa (Maria Gomes, de 36 anos, ferida a bala) e depois se suicidou.

Roniere Leite Soares
ronieter@gmail.com | Colaborador

Um ícone rememorado

Uma das figuras mais importantes da MPB moderna foi o guitarrista Genival Cassiano dos Santos. Esse mito nasceu em Campina Grande no dia 16 de setembro de 1943, em pleno período da Segunda Guerra Mundial. Criou-se no Bairro de José Pinheiro. Mudou-se para o Rio de Janeiro (RJ) em 1960, com a família. Aprendeu violão e bandolim com o pai, que era amigo e fã de Jackson do Pandeiro. Depois de trabalhar por anos como servente de pedreiro, iniciou sua carreira musical na Bossa Trio, em 1964, como violonista, na qual gravou dois LPs e vários compactos. Logo após formou, junto ao irmão Camarão e ao amigo Amaro, o grupo Os Diagonais, notadamente influenciado pela música dos cantores estadunidenses Marvin Gaye, Otis Redding e Stevie Wonder.

Genival Cassiano é considerado pelos críticos musicais como um dos três precursores da Soul Music no Brasil, juntamente com Hyldon Silva e Tim Maia. Assim, pelo fato de ser compositor, é reconhecido como o mentor intelectual da música negra brasileira (Black Music), que inaugurou em 1970, com a gravação do primeiro LP de Tim Maia, uma música de tronco africano que destoava do samba tradicional e das respectivas vertentes rítmicas. Nesse LP emblemático, Cassiano teve quatro músicas autorais gravadas, entre as doze: 'Padre Cícero' (coautoria de Tim Maia), 'Você Fingiu', 'Eu amo você' (coautoria de Sílvio Rochael) e 'Primavera' ou 'Vai Chuva' (coautoria de Sílvio Rochael). Foi aí onde, possivelmente, a MPB mais se aproximou do Soul de linhagem requintada (de textura pop e dosagem jazzística), atribuída aos cantores Isaac Lee Hayes e Curtis Mayfield.

A influência para tal mudança estilística veio do Soul norte-americano, representado ainda pelos seguintes artistas afrodescendentes: Samuel Cooke, James Brown, Aretha Franklin, Ray Charles e Etta James, entre outros. A apreensão do twist, do funk, do R&B (Rhythm and Blues) e do próprio Soul norte-americano, somados (individualmente ou coletivamente) ao samba nacional, estabeleceu uma escola que fez a música preta nacional mais alegre, diversa, romântica e inovadora, chamada por algumas autoridades musicais de Brazilian Soul.

Em 1971, Genival lançou pela RCA, o Long Play 'Imagem e Som', debutando um álbum individual. Nele pôde misturar estilos como bossa nova, funk, soul e samba. Pela gravadora Odeon, em 1973, gravou o segundo trabalho-solo intitulado 'Apresentamos Nosso Cassiano', no qual foram registradas dez canções autorais. Em 1975 foram gravadas 'A Lua e Eu' e 'Coleção', compostas em parceria com Paulo Zdanowski, as quais foram integradas à trilha sonora das novelas globais 'O Grito' e 'Locomotivas', respectivamente. A consequente exposição televisiva gerou um sucesso imediato de reprodução e fama. Mas foi com o trabalho 'Cuban Soul: 18 Kilates' que, em 1976, Genival obteve o reconhecimento de uma música referencial, embora sem muitas vendas em massa. Por sinal, a falta de expectativa de lucro foi o motivo pelo qual a CBS desistiu, em 1978, de lançar o quarto disco-solo dele.

No início da década de 1980, Cassiano teve um problema de saúde que o fez extrair parte do pulmão. Seu último disco foi lançado em 1991, intitulado 'Cedo ou Tarde'. Nesse foi gravada a composição inédita 'Rio Best-Seller'. A partir daí em diante Cassiano passou trinta anos recluso, como em profunda pausa produtiva. No ano de 2000, Ed Motta produziu uma coletânea de 14 faixas cujo título 'Coleção Cassiano' compilou, no formato Compact Disk (selo Dubas Música), sucessos produzidos entre 1971 e 1976. Nessa coletânea estão as seguintes músicas: 1. 'Coleção' (3:08); 2. 'De bar em bar' (3:56); 3. 'Melissa' (5:16); 4. 'É isso aí' (3:06); 5. 'Hoje é Natal' (3:46); 6. 'Salve essa flor' (4:17); 7. 'Não fique triste' (3:34); 8. 'Cedo ou tarde' (2:45); 9. 'Ana' (3:38); 10. 'Já' (4:57); 11. 'Uma lágrima' (2:16); 12. 'A casa de pedra' (4:40); 13. 'A Lua e eu' (2:51); 14. 'Saia dessa fossa' (3:20).

O cantor e compositor Cassiano faleceu aos 77 anos de idade no Hospital Estadual Carlos Chagas, Rio de Janeiro, no dia 7 de maio de 2021, por causa de complicações cardíacas. É aclamado como uma referência icônica entre artistas brasileiros de renome que continuam "cassiando" até os nossos dias. Gravaram suas músicas, entre outros: Sandra de Sá, Ivete Sangalo, Ana Cañas, Neyde Alexandre, Cláudio Zoli, Djavan, Luiz Melodia e Marisa Monte. Foi também interpretado pela banda Black Rio e Cidade Negra.

Roniere Leite Soares é graduado em Música pela Claretiano (São José dos Batatais, SP); licenciado em Letras Vernáculas pela UEPB; bacharel em Desenho Industrial pela UFPB; e Sócio efetivo do Instituto Histórico de Campina Grande (IHCG)

CHUVAS FORTES NA CAPITAL

Defesa Civil reforça monitoramento

Órgão intensifica o trabalho da Operação Inverno após dois alertas emitidos pelo Instituto Nacional de Meteorologia

A Prefeitura de João Pessoa, por meio da Coordenadoria Municipal de Proteção e Defesa Civil (Compdec-JP), segue o monitoramento das áreas de risco (barreiras, encostas e comunidades ribeirinhas) e intensificou o trabalho da Operação Inverno após dois alertas emitidos pelo Instituto Nacional de Meteorologia (Inmet) na manhã de ontem, com previsão de chuvas fortes na capital.

O coordenador da Defesa Civil, Kelson Chaves, ressaltou que a vistoria nas barreiras e encostas, assim como a limpeza e desassoreamento dos rios, são ações executadas durante todo o ano pela Compdec-JP para minimizar os problemas decorrentes das chuvas e que, graças a este trabalho preventivo, a cidade não registra ocorrências graves nessas áreas.

"Desde as primeiras horas da manhã, nós priorizamos atenção às comunidades ribeirinhas e aos locais de risco alto, já monitorados pela Defesa Civil e continuaremos trabalhando no sentido de, dentro do possível, evitar que sérios transtornos atinjam a população", afirmou o coordenador da Defesa Civil.

Kelson Chaves reforçou que, em caso de chuvas fortes, as pessoas devem evitar o uso de eletroeletrônicos ao relento, o abrigo sob árvores, e abandonar imediatamente locais de risco a qualquer sinal de anormalidade e informar a Defesa Civil pelo WhatsApp 98831-6885, que funciona 24 horas.

Operação Inverno

A Prefeitura de João Pessoa iniciou, no mês de fevereiro, a 'Operação Inverno' e tem feito uma série de ações preventivas para reduzir os danos causados pelas chuvas. Entre as atividades realizadas continuamente estão a limpeza de galerias pluviais, desassoreamento de rios, além da ação de desobstrução de todos os pontos de alagamento da cidade.

O Plano de Emergência da Prefeitura de João Pessoa conta com oito equipes da Secretaria de Infraestrutura (Seinfra), quatro equipes da Defesa Civil e três equipes da Secretaria Municipal do Meio Ambiente (Semam). Além de todo efetivo da Superintendência Executiva de Mobilidade Urbana de João Pessoa (Semob-JP) e até 1.000 agentes de limpeza da Autarquia Especial Municipal de Limpeza Urbana (Emlur).

Ações

O coordenador da Defesa Civil, Kelson Chaves, ressaltou que a vistoria nas barreiras e encostas, assim como a limpeza e desassoreamento dos rios, são ações executadas durante todo o ano pela Compdec-JP

TRIBOS INDÍGENAS CARNAVALESCAS

Exposição pode ser visitada até domingo

A Fundação Espaço Cultural da Paraíba (Funesc) encerra, no próximo domingo, a 5ª Exposição das Tribos Indígenas Carnavalescas da Paraíba. A mostra reúne cocares do desfile das tribos do Carnaval Tradição da capital paraibana e pode ser visitada na Praça do Povo do Espaço Cultural José Lins do Rego.

Durante todo o período da exposição, o público pode interagir com os cocares, que ficam suspensos, simulando o personagem "espião", que faz parte deste folguedo, presente na região Nordeste do Brasil, e que na Paraíba tem características próprias na dança, nas indumentárias e na música. Este ano a mostra exibe adereços das tribos Ubirajara; Tupinambás; Tupi Guanabara; Xavantes; Pele Vermelha; Guanabara; Tupi Guarani; Tabajaras; Africanos e Papo Amarelo.

A exposição das indumentárias das Tribos Indígenas se constitui como uma forma de divulgação e valorização da expressividade plástico-visual que essa brincadeira popular envolve, garantindo que o público possa conhecer tais produções fora do período de carnaval.

Patrimônio cultural

Em 18 de novembro de 2022, foi sancionada pelo governador João Azevêdo a Lei nº 12.452/22, que reconhece as Tribos Indígenas Carnavalescas como Patrimônio Cultural Imaterial do Estado da Paraíba. As Tribos Indígenas Carnavalescas constituem-se como manifestação popular que envolve dança, música, encenação e poesia oral, que pertencem à categoria de formas de expressão, identificada também como uma dança dramática. A prática cultural faz parte do chamado Carnaval Tradição da capital paraibana, celebrando referências culturais afro-indígenas. Não se trata de uma prática própria dos povos originários brasileiros, mas de uma manifestação cultural que celebra o imaginário popular de referências afro-indígenas brasileiras. Os integrantes dos grupos são moradores de bairros da zona urbana das cidades da grande João Pessoa, que podem ou não se identificar como descendentes indígenas.

Há em todo o Brasil, expressões da cultura popular que fazem referência aos povos indígenas. Entretanto percebem-se algumas especificidades nas tribos paraibanas, em sua dança, música, encenação e adereços, entre os quais destacam-se os "capacetes", que são cocares enormes utilizados pelo personagem "espião" que vai à frente da tribo, abrindo o desfile. O ciclo do carnaval é o período de maior produção e difusão das tribos, quando desfilam nos bairros e participam do "Carnaval Tradição" da cidade.

Em 18 de novembro de 2022, foi sancionada pelo governador João Azevêdo a Lei nº 12.452/22, que reconhece as Tribos Indígenas Carnavalescas como Patrimônio Cultural Imaterial do Estado da Paraíba

Foto: Secom-PB

Exposição acontece no Espaço Cultural José Lins do Rêgo

ADMINISTRAÇÃO PARA TODOS

Unipê abre 340 vagas para cursos gratuitos

Para quem deseja iniciar ou aprimorar conhecimentos em Gestão e Negócios, o Centro Universitário de João Pessoa (Unipê) anuncia 340 vagas em cinco cursos gratuitos na área. A iniciativa faz parte do projeto de extensão "Administração para Todos", da graduação em Administração, e visa capacitar jovens e adultos para o mercado de trabalho.

Os cursos oferecidos neste semestre são: Assistente Administrativo (100 vagas), Assistente Contábil (60), Noções em Gestão de Pessoas (60), Excelência em Vendas e Atendimento (60) e Gestão Empreendedora de Micronegócios (60). No ato da inscrição, o candidato deve optar por apenas um curso, que concede aos participantes, no fim dos estudos, certificado de 40 horas.

As aulas serão ministradas no Centro Universitário de João Pessoa, de forma presencial, pelos graduandos do UBTech Business (coordenação dos cursos de Gestão e Negócios do Unipê), que são qualificados para a função de instrutores. Elas acontecerão do dia 27 de abril a 15 de junho, das 19h às 21h, sempre às quintas-feiras.

Além disso, serão disponibilizados materiais confeccionados especialmente para cada curso. Os concluintes receberão certificados de participação se obtiverem, pelo menos, 80% de frequência nas aulas.

As inscrições ocorrerão dos dias 19 de abril a 26 de abril de 2023 ou até as vagas se esgotarem e serão, exclusivamente, feitas de forma presencial na coordenação UBTech Business, situada no bloco EVA, Campus Unipê.

Ao se inscrever, será necessário informar: nome completo, e-mail, CPF, telefone celular, o grau de instrução (última formação acadêmica), a última instituição educacional que estudou e optar por um dos cursos que deseja se inscrever. A inscrição é solidária e objetiva ajudar pessoas que precisam de alimentos. Por isso, é pedido aos candidatos a doação de 2kg de alimentos não perecíveis, que deverão ser doados na hora de se inscrever para efetivar a candidatura.

"O projeto Administração para Todos há anos vem impactando a carreira profissional de jovens e adultos", afirma Maria Gislene Pereira, coordenadora do projeto e dos cursos de Negócios do Unipê.

EM NATUBA

Festa da Uva termina no próximo domingo

A cidade de Natuba está realizando até o próximo domingo a 7ª Festa da Uva que, neste ano, conta com uma programação bastante diversificada, desde palestras sobre a cultura, oficinas e concursos. Promovida pela Prefeitura Municipal, a Empresa Paraibana de Pesquisa, Extensão Rural e Regularização Fundiária (Empaer), vinculada à Secretaria do Desenvolvimento Agropecuário e da Pesca (Sedap), é uma das instituições parceiras, mediante a prestação de assistência técnica continuada às famílias produtoras.

O município é considerado o maior produtor de uvas na Paraíba devido a sua localização e clima. Para este ano, a previsão é de sejam colhidas 2.400 toneladas de uvas da variedade Isabel, que são comercializadas na região, produzido vinho caseira e outros produtos. São 110 famílias de agricultores familiares que trabalham com essa cultura em uma área que chega a 120 hectares.

Segundo o extensionista rural Edvaldo Andrade, da Empaer em Natuba, a produtividade de uvas na região é de 20 toneladas por hectares ao ano, em duas safras, sendo responsável pelo aquecimento da economia e a geração de mão de obra de famílias agricultoras, cuja comercialização é feita nos estados da Paraíba, Pernambuco e Rio Grande do Norte.

A cadeia produtiva da uva tem acompanhamento dos técnicos da Empaer Edvaldo Andrade Pereira e Augusto Ferreira Gomes Neto, desde o plantio, tratos culturais, colheita e comercialização.

Na programação consta de palestras com a participação da Empaer e do Banco do Nordeste, concurso de Rainha da Uva e concurso do melhor vinha artesanal com a participaçao do Empreender Paraíba, no Portal da Uva. Haverá oficina para produção de geleia, suco integral e bolo invertido da uva, além de atividades turisticas e show de calouros.

Assistência técnica

A Empaer dá orientação de cultivo, treinamento, elaboração e projeto econômico-financeiro junto a instituições financeiras, para investimentos no parreiral, a exemplo do sistema de irrigação usado na região, construção de barreiros, poços artesianos, entre outros.

MEIO AMBIENTE

Sudema vai capacitar servidores municipais

A Superintendência de Administração do Meio Ambiente (Sudema) vai promover um curso de capacitação sobre licenciamento e fiscalização ambiental para os servidores das secretarias de meio ambiente municipais. O curso é presencial e acontecerá na sede da Companhia de Desenvolvimento da Paraíba (Cinep), em João Pessoa, no dia 3 de maio, no turno da manhã, das 8h às 12h, e no turno da tarde, das 14h às 17h. As inscrições já estão abertas e são feitas na forma on-line no link https://forms.gle/5d63jxzFrNQFxdwM8.

O objetivo é promover o conhecimento teórico, fomentar o relacionamento intelectual e capacitar agentes credenciados das secretarias de meio ambiente municipais em diversas temáticas sobre o meio ambiente. Serão reservadas 60 vagas, sendo que cada secretaria de meio ambiente poderá inscrever até quatro técnicos credenciados para o treinamento. Para participar, será necessário fazer inscrição prévia devido ao limite de vagas. No ato da inscrição, é preciso informar nome completo, RG, CPF, e-mail, telefone para contato, endereço, informar o município, a secretaria e o cargo.

Para mais informações, o interessado pode entrar em contato pelo telefone (83) 92000-7921 (WhatsApp) ou por meio do e-mail christina.sudema@gmail.com.

ESTADO DA PARAÍBA
PREFEITURA MUNICIPAL DE ARARA
AVISO DE LICITAÇÃO
PREGÃO ELETRÔNICO Nº 00025/2023

Torna público que fará realizar através do Pregoeiro Oficial e Equipe de Apoio, sediada na Rua Gama Rosa, S/N - Centro - Arara - PB, por meio do site www.portaldecompraspublicas.com.br, licitação modalidade Pregão Eletrônico, do tipo menor preço, visando formar Sistema de Registro de Preços objetivando contratações futuras, para: Registro de preços para futura aquisição de 1 (um) Ônibus Rodoviário, ano/modelo 2023/2023, contendo no mínimo 44 lugares, 0 Km, destinados aos transportes de estudantes deste Município de Arara PB. Abertura da sessão pública: 09:00 horas do dia 11 de Maio de 2023. Início da fase de lances: 09:01 horas do dia 11 de Maio de 2023. Referência: horário de Brasília - DF. Recursos: previstos no orçamento vigente. Fundamento legal: Decreto Federal nº 7.892/13; Decreto Federal nº 10.024/19; e legislação pertinente, consideradas as alterações posteriores das referidas normas. Informações: das 08:00 as 12:00 horas dos dias úteis, no endereço supracitado. Telefone: (083) 3369–1037. E-mail: licitacao@arara.pb.gov.br. Edital: www.tce.pb.gov.br; www.portaldecompraspublicas.com.br.

Arara - PB, 25 de Abril de 2023

GERALDO BERNARDINO DA CRUZ NETO
Pregoeiro Oficial

ESTADO DA PARAÍBA
PREFEITURA MUNICIPAL DE AREIAL
RESULTADO FASE HABILITAÇÃO
TOMADA DE PREÇOS Nº 00001/2023

OBJETO: Contratação de empresa do ramo de engenharia para construção de um Ginásio Poliesportivo, conforme especificações do projeto básico. LICITANTES HABILITADOS: DELGADO SERVICOS E CONSTRUCOES LTDA; ICON CONSTRUCOES SERVICOS E LOCACOES LTDA. Dos atos decorrentes do procedimento licitatório, caberão recursos nos termos do Art. 109, da Lei Federal nº. 8.666/93 e suas alterações. Comunica-se que, em não havendo interposição de recursos, a sessão pública para abertura dos envelopes Proposta de Preços será realizada no dia 04/05/2023, às 07:30 horas, no mesmo local da primeira reunião. Maiores informações poderão ser obtidas junto a Comissão Permanente de Licitação, Rua São José, 472 - Centro - Areial - PB, no horário das 08:00 as 12:00 horas dos dias úteis. Telefone: (83) 33681020. E-mail: cplareial2020@gmail.com.

Areial - PB, 18 de Abril de 2023

RAFAELA BENJAMIN ALVES
Presidente da Comissão

ESTADO DA PARAÍBA
FUNDO MUNICIPAL DE SAÚDE DE ARARUNA
HOMOLOGAÇÃO
CHAMADA PÚBLICA Nº 00001/2023

Nos termos do relatório final apresentado pela Comissão Permanente de Licitação e observado o parecer da Assessoria Jurídica, referente a Chamada Pública nº 00001/2023, que objetiva: CREDENCIAMENTO DE EMPRESAS PARA FORNECIMENTO CONTÍNUO DE APARELHOS DE AMPLIFICAÇÃO SONORA INDIVIDUAL AASI; HOMOLOGO o correspondente procedimento licitatório: Licitação Deserta.

Araruna - PB, 25 de Abril de 2023

AMÉRICA LOUDAL FLORENTINO TEIXEIRA DA COSTA
Secretária de Saúde

ESTADO DA PARAÍBA
FUNDO MUNICIPAL DE SAÚDE DE ARARUNA
EXTRATO DE REVOGAÇÃO DE LICITAÇÃO

PROCEDIMENTO: Chamada Pública nº 00001/2023. OBJETO: CREDENCIAMENTO DE EMPRESAS PARA FORNECIMENTO CONTÍNUO DE APARELHOS DE AMPLIFICAÇÃO SONORA INDIVIDUAL AASI. ABERTURA: 29/03/2023 as 10:30 horas. JUSTIFICATIVA: Licitação Deserta. DATA: 25/04/2023.

ESTADO DA PARAÍBA
PREFEITURA MUNICIPAL DE ASSUNÇÃO
RATIFICAÇÃO E ADJUDICAÇÃO
INEXIGIBILIDADE Nº 008/2023

Nos termos dos elementos constantes da respectiva Exposição de Motivos que instrui o processo e observado o parecer da Assessoria Jurídica, referente a Inexigibilidade de Licitação nº 008/2023, que objetiva: Realização de show artístico, em via pública, no 29º aniversário de emancipação política do município de Assunção-PB, no dia 30 de abril de 2023; RATIFICO o correspondente procedimento e ADJUDICO o seu objeto a: LENILSON COSTA DE MACEDO (CAPILÉ PRODUÇÕES) portadora do CNPJ nº 41.136.953/0001-69 – Valor R$ 15.000,00 (Quinze mil reais).

Assunção - PB, 24 de abril de 2023

LUIZ WALDVOGEL DE OLIVEIRA SANTOS
Prefeito

EXTRATO DE INEXIGIBILIDADE DE LICITAÇÃO

PROCESSO: Exposição de Motivos nº IN 007/2023. OBJETO: Realização de show artístico, em via pública, no 29º aniversário de emancipação política do município de Assunção-PB, no dia 30 de abril de 2023. FUNDAMENTO LEGAL: Art. 25, inciso III, da Lei Federal nº 8.666/93 e suas alterações. AUTORIZAÇÃO: Secretária de Cultura, Esportes, Eventos e Lazer. RATIFICAÇÃO: Prefeito, em 12 de abril de 2023.

EXTRATO DE INEXIGIBILIDADE DE LICITAÇÃO

PROCESSO: Exposição de Motivos nº IN 008/2023. OBJETO: Realização de show artístico, em via pública, no 29º aniversário de emancipação política do município de Assunção-PB, no dia 30 de abril de 2023. FUNDAMENTO LEGAL: Art. 25, inciso III, da Lei Federal nº 8.666/93 e suas alterações. AUTORIZAÇÃO: Secretária de Cultura, Esportes, Eventos e Lazer. RATIFICAÇÃO: Prefeito, em 24 de abril de 2023.

EXTRATO DE CONTRATO

OBJETO: Prestação de Serviços Técnicos Especializados e Consultoria em Gestão e Contabilidade Pública, consoante às aplicabilidades constitucionais e fiscal, com vastos conhecimentos específicos e genéricos em contabilidade aplicada ao setor público – PCASP, em obediência ao plano de contas aplicado ao setor público – PCASP, relativas ao exercício financeiro de 2023. FUNDAMENTO LEGAL: Inexigibilidade de Licitação nº IN002/2023. DOTAÇÃO: Recursos Próprios do Município de Assunção: 002.040-SECRETARIA DE FINANÇAS E TESOURO, 02040.04.122.0200.2055 - MANUTENCAO DAS ATIVIDADES DA SECRETARIA,3.3.90.35.00.00 SERVICOS DE CONSULTORIA, do Orçamento Programa de 2023. VIGÊNCIA: até o final do exercício financeiro de 2023. PARTES CONTRATANTES: Prefeitura Municipal de Assunção e: CT Nº 0025/2023 - 24.02.23 - CONPLAN SERVICO DE CONTABILIDADE E PLANEJAMENTO ORCAMENTARIO LTDA - R$ 96.000,00.

EXTRATO DE CONTRATO

OBJETO: EXECUÇÃO DE SERVIÇOS TÉCNICOS ESPECIALIZADOS DE CONSULTORIA E ASSESSORIA JURÍDICA COM VISTAS AO ACOMPANHAMENTO DE PROCESSOS JUDICIAIS E/OU ADMINISTRATIVOS, JUNTO AO TRIBUNAL DE CONTAS DO ESTADO DA PARAIBA, TRIBUNAL DE JUSTIÇA DO ESTADO (2ª INSTÂNCIA), MINISTÉRIO PÚBLICO, JUSTIÇA FEDERAL E JUSTIÇA DO TRABALHO, BEM COMO ACOMPANHAMENTO DE AÇÕES JUNTO AO SUPREMO TRIBUNAL DE FEDERAL E SUPERIOR TRIBUNAL DE JUSTIÇA, E AINDA TRIBUNAL DE CONTAS DA UNIÃO. FUNDAMENTO LEGAL: Inexigibilidade n° 003/2023. DOTAÇÃO: 002.040-SECRETARIA DE FINANÇAS E TESOURO, 02040.04.122.0200.2055 - MANUTENCAO DAS ATIVIDADES DA SECRETARIA,3.3.90.35.00.00 SERVICOS DE CONSULTORIA, do Orçamento Programa de 2023. VIGÊNCIA: 31 de dezembro 2023. PARTES CONTRATANTES: PREFEITURA MUNICIPAL DE ASSUNÇÃO e: CT Nº 019/2023 - 24 de fevereiro de 2023 - SOLON BENEVIDES & WALTER AGRA ADVOGADOS ASSOCIADOS - R$ 47.904,00.

EXTRATO DE CONTRATO

OBJETO: CONSULTORIA E ASSESSORIA TÉCNICA E FINANCEIRA, DE FORMA PERMANENTE E CONTINUADA, PRESENCIAL, ELETRÔNICA, VERBAL E/OU ESCRITA, NO ACOMPANHAMENTO DA GESTÃO PÚBLICA, INCLUINDO REPRESENTAÇÃO JUNTO AO TRIBUNAL DE CONTAS DO ESTADO DA PARAÍBA E CONSULTORIA E ASSESSORIA FISCAL E TRIBUTÁRIA, ABRANGENDO PLANEJAMENTO ESTRATÉGICO, REALIZAÇÃO DE ESTUDOS, REVISÃO DA LEGISLAÇÃO E ACOMPANHAMENTO DA ADMINISTRAÇÃO TRIBUTÁRIA E SUA EVOLUÇÃO, DE FORMA AMPLA, PERMANENTE E CONTINUADA.

FUNDAMENTO LEGAL: Inexigibilidade n° 005/2023. DOTAÇÃO: 002.040-SECRETARIA DE FINANÇAS E TESOURO, 02040.04.122.0200.2055 - MANUTENCAO DAS ATIVIDADES DA SECRETARIA,3.3.90.35.00.00 SERVICOS DE CONSULTORIA, do Orçamento Programa de 2023. VIGÊNCIA: 31 de dezembro 2023. PARTES CONTRATANTES: PREFEITURA MUNICIPAL DE ASSUNÇÃO e: CT Nº 057/2023 - 29 de março de 2023 - RWR CONSULTORIA & ASSESSORIA LTDA - R$ 74.400,00.

HOMOLOGAÇÃO
PREGÃO ELETRÔNICO Nº 00013/2023

Nos termos do relatório final apresentado pelo Pregoeiro Oficial e observado parecer da Assessoria Jurídica, referente ao Pregão Eletrônico nº 00013/2023, que objetiva: Contratação de empresas do ramo para locação por diária de Tendas, Palco, Som, Banheiros Quimicos e Geradores para eventos que poderão ocorrer no ano 2023; HOMOLOGO o correspondente procedimento licitatório em favor de: ALEXANDRE LAURENTINO DA SILVA EIRELI - R$ 15.240,00; ANTONIO FELIX DA CRUZ JUNIOR 05563296431 - R$ 43.400,00; FLAUBER MAX DE OLIVEIRA SANTOS 09605531429 - R$ 33.796,00; STUDIO NIGHT PALCO E SONORIZACAO EIRELI - R$ 116.050,00.

Assunção - PB, 24 de Abril de 2023

LUIZ WALDVOGEL DE OLIVEIRA SANTOS
Prefeito

ADJUDICAÇÃO
PREGÃO ELETRÔNICO Nº 00013/2023

Com base nos elementos constantes do processo correspondente e observadas as disposições da legislação vigente, referente ao Pregão Eletrônico nº 00013/2023, que objetiva: Contratação de empresas do ramo para locação por diária de Tendas, Palco, Som, Banheiros Químicos e Geradores para eventos que poderão ocorrer no ano 2023; ADJUDICO o seu objeto a: ALEXANDRE LAURENTINO DA SILVA EIRELI - R$ 15.240,00; ANTONIO FELIX DA CRUZ JUNIOR 05563296431 - R$ 43.400,00; FLAUBER MAX DE OLIVEIRA SANTOS 09605531429 - R$ 33.796,00; STUDIO NIGHT PALCO E SONORIZACAO EIRELI - R$ 116.050,00.

Assunção - PB, 24 de Abril de 2023

JOÃO PAULO SOUZA GALDINO
Pregoeiro Oficial

EXTRATO DE CONTRATO

OBJETO: Aquisição parcelada de combustíveis, para atender a demanda deste Município no período de Março a Dezembro de 2023. FUNDAMENTO LEGAL: Inexigibilidade n° 004/2023. DOTAÇÃO: Conforme LOA e QDD do ano de 2023. VIGÊNCIA: 31 de dezembro 2023. PARTES CONTRATANTES: PREFEITURA MUNICIPAL DE ASSUNÇÃO e: CT Nº 021/2023 - 22 de março de 2023 - Nova Assunção Comércio de Combustíveis Ltda portadora do CNPJ nº 02.954.973/0001-95 - R$ 1.465.805,00.

PREFEITURA MUNICIPAL DE BOQUEIRÃO – PB
AVISO DE LICITAÇÃO
PREGÃO ELETRÔNICO Nº. 023/2023

A Prefeitura Municipal de Boqueirão – PB, através da Pregoeira abaixo transcrito, TORNA PÚBLICO e comunica aos interessados que fará realizar Licitação na modalidade PREGÃO ELETRÔNICO nº. 023/2023, do tipo "menor preço", cujo objeto é CONTRATAÇÃO DE SERVIÇOS DE TRANSPORTE ESCOLAR (Complemento). Data de abertura: 10/05/2023 às 09h00min (horário local), por meio do site https://www.portaldecompraspublicas.com.br. Informações: no endereço Avenida 30 de Abril, nº. 45, Centro, no horário de expediente. Outras informações pelo Telefone (83) 3391-1375. E-mail: cplboqueirao@gmail.com. Edital: www.boqueirão.pb.gov.br; ttps://www.portaldecompraspublicas.com.br.

Boqueirão, 25 de abril de 2023.

Crystiane Gomes Bezerra
Pregoeira.

PREFEITURA MUNICIPAL DE BOQUEIRÃO – PB
AVISO DE LICITAÇÃO
TOMADA DE PREÇOS Nº. 003/2023

A Prefeitura Municipal de Boqueirão – PB, através da Comissão Permanente de Licitações, TORNA PÚBLICO e comunica aos interessados que se encontra aberta Licitação na modalidade TOMADA DE PREÇOS nº. 003/2023, do tipo "Menor Preço", cujo objeto é ADEQUAÇÃO DE ESTRADAS VICINAIS NO MUNICÍPIO DE BOQUEIRÃO – PB - CONTRATO DE REPASSE Nº 1084135-39/2022 - CONVÊNIO: 934219. Data de abertura: 11/05/2023 às 10h00min. Cópia do Edital e demais documentos pertinentes estarão à disposição no Setor de Licitações da Prefeitura de Boqueirão, à Avenida Nossa Senhora do Desterro, 1040, Bairro Novo, no horário das 7:30 à 13:00. Outras informações pelo Telefone (83) 3391-1375.

Boqueirão, 25 de abril de 2023.

Crystiane Gomes Bezerra
Pregoeira

ESTADO DA PARAÍBA
PREFEITURA MUNICIPAL DE BELÉM
AVISO DE LICITAÇÃO PREGÃO PRESENCIAL Nº 00031/2023

Torna público que fará realizar através do Pregoeiro Oficial e Equipe de Apoio, sediada na Rua Flávio Ribeiro, 74 - Centro - Belém - PB, às 08:00 horas do dia 09 de Maio de 2023, licitação modalidade Pregão Presencial, do tipo menor preço, para: CONTRATAÇÃO DE EMPRESA PARA FORNECIMENTO DE MATERIAL DE EXPEDIENTE DESTINADO AS DIVERSAS SECRETARIAS DO MUNICIPIO DE BELÉM/PB, NO EXERCÍCIO FINANCEIRO DE 2023. Recursos: previstos no orçamento vigente. Fundamento legal: Lei Federal nº 10.520/02 e subsidiariamente a Lei Federal nº 8.666/93; Lei Complementar nº 123/06; Decreto Municipal nº 31/15; e legislação pertinente, consideradas as alterações posteriores das referidas normas. Informações: no horário das 07:00 as 11:00 horas dos dias úteis, no endereço supracitado. E-mail: licitacaobelempb@gmail.com. Edital: www.belem.pb.gov.br; www.tce.pb.gov.br.

Belém - PB, 25 de Abril de 2023

LUIS SEBASTIÃO ALVES
Pregoeiro

ESTADO DA PARAÍBA
CÂMARA MUNICIPAL DE CONDE
EXTRATO DE ADITIVO

OBJETO: CONTRATAÇÃO DE EMPRESA ESPECIALIZADA NA PRESTAÇÃO DOS SERVIÇOS DE ASSESSORIA E CONSULTORIA NAS ÁREAS DE COMPRAS, LICITAÇÕES, CONTRATOS ADMINISTRATIVOS BEM COMO SUPORTE AOS SETORES DE RECURSOS HUMANOS E TESOURARIA DA CÂMARA MUNICIPAL DE CONDE. FUNDAMENTO LEGAL: Pregão Presencial nº 00001/2021. ADITAMENTO: Reajuste de preço contratado - Dar continuidade a execução do objeto contratado. PARTES CONTRATANTES: Câmara Municipal de Conde e: CT Nº 00010/2021 - A2 Servicos de Consultoria e Assessoria Ltda - CNPJ: 26.003.015/0001-05 - 2º Aditivo - acréscimo de 16%; e prorroga o prazo por mais 12 meses. ASSINATURA: 20.04.23

ESTADO DA PARAÍBA
CÂMARA MUNICIPAL DE CONDE
EXTRATO DE ADITIVO

OBJETO: CONTRATAÇÃO DE EMPRESA ESPECIALIZADA NA PRESTAÇÃO DE SERVIÇOS DE ASSESSORIA DE COMUNICAÇÃO E IMPRENSA PARA DIVULGAÇÃO DE AÇÕES LEGISLATIVAS E ADMINISTRATIVAS REFERENTES A CASA COMENDADOR CICERO LEITE. FUNDAMENTO LEGAL: Pregão Presencial nº 00002/2021. ADITAMENTO: Prorrogação de prazo - Dar continuidade a execução do objeto contratado. PARTES CONTRATANTES: Câmara Municipal de Conde e: CT Nº 00011/2021 - CLAUDIO DA COSTA CRISPIM CNPJ: 36.570.373/0001-45 - 2º Aditivo - prorroga o prazo por mais 12 meses. ASSINATURA: 20.04.23

ESTADO DA PARAÍBA
CÂMARA MUNICIPAL DE CONDE
EXTRATO DE ADITIVO

OBJETO: CONTRATAÇÃO DE EMPRESA ESPECIALIZADA NA LOCAÇÃO (IMPLANTAÇÃO E SUPORTE TÉCNICO) DE SOFTWARES DIVERSOS (GESTÃO CONTÁBIL, PORTAL DA TRANSPARÊNCIA, FOLHA DE PAGAMENTO E SISTEMA DE PATRIMÔNIO) PARA ATENDER AS NECESSIDADES DA CÂMARA MUNICIPAL DE CONDE. FUNDAMENTO LEGAL: Pregão Presencial nº 00003/2021. ADITAMENTO: Prorrogação de prazo - Dar continuidade a execução do objeto contratado. PARTES CONTRATANTES: Câmara Municipal de Conde e: CT Nº 00012/2021 - ELMAR CNPJ: 09.164.389/0001-04 - 2º Aditivo - prorroga o prazo por mais 12 meses. ASSINATURA: 20.04.23

ESTADO DA PARAÍBA
PREFEITURA MUNICIPAL DE CABEDELO
AVISO DE ADIAMENTO
TOMADA DE PREÇOS Nº 006/2023

A Prefeitura Municipal de Cabedelo-PB, através da Comissão Permanente de Licitação, torna público aos interessados que a licitação na modalidade TOMADA DE PREÇOS Nº 006/2023, cujo objeto é a CONTRATAÇÃO DE EMPRESA PARA REFORMA E AMPLIAÇÃO DA NOVA SEDE DO GABINETE DO PREFEITO DO MUNICIPIO DE CABEDELO/PB, marcado para o dia 25 de Abril de 2023, às 9:00h, será adiada para o dia 28 de Abril de 2023, às 10:30h, na Rua Creuza Josefa Morato, nº 355, 2º andar, Edifício San Patrick, Intermares, Cabedelo-PB. Informações no horário das 08:00 as 14:00 horas dos dias úteis. E-mail: licitacaocabedelo@yahoo.com.br

Cabedelo - PB, 25 de Abril de 2023

RAMON SORRENTINO BATISTA
Presidente da CPL

ESTADO DA PARAÍBA
PREFEITURA MUNICIPAL DE CABEDELO
AVISO DE LICITAÇÃO
PREGÃO ELETRÔNICO Nº 00044/2023

Torna público que fará realizar através da Pregoeira Substituta e Equipe de Apoio, sediada na Rua Creuza Josefa Morato, 355 - Intermares - Cabedelo - PB, por meio do site www.licitacaocabedelo.com.br, licitação modalidade Pregão Eletrônico, do tipo menor preço, visando formar Sistema de Registro de Preços objetivando contratações futuras, para: Aquisição de equipamento DRONE E ACESSÓRIOS, para atender as necessidades da SEMAPA. Abertura da sessão pública: 09:00 horas do dia 09 de Maio de 2023. Início da fase de lances: 09:15 horas do dia 09 de Maio de 2023. Referência: horário de Brasília - DF. Recursos: previstos no orçamento vigente. Fundamento legal: Lei Federal nº 10.520/02 e subsidiariamente a Lei Federal nº 8.666/93; Lei Complementar nº 123/06; Decreto Federal nº 10.024/19; Decreto Municipal nº 007/17; Decreto Municipal nº 15, de 22 de Março de 2023; Decreto Municipal Nº 20, de 04 de Abril de 2023e legislação pertinente, consideradas as alterações posteriores das referidas normas. Informações: das 08:00 as 14:00 dos dias úteis, no endereço supracitado. Telefone: (083) 98876–2406. E-mail: licitacaocabedelo@yahoo.com.br. Edital: https://cabedelo.pb.gov.br/portal-da-transparencia/; www.tce.pb.gov.br; www.licitacaocabedelo.com.br.

Cabedelo - PB, 25 de Abril de 2023

BÁRBARA RODRIGUES SOARES
Pregoeira Substituta

ESTADO DA PARAÍBA
PREFEITURA MUNICIPAL DE CABEDELO
AVISO DE LICITAÇÃO
PREGÃO ELETRÔNICO Nº 00039/2023

Torna público que fará realizar através da Pregoeira Substituta e Equipe de Apoio, sediada na Rua Creuza Josefa Morato, 355 - Intermares - Cabedelo - PB, por meio do site www.licitacaocabedelo.com.br, licitação modalidade Pregão Eletrônico, do tipo menor preço, restrita à participação de Microempresas, Empresas de Pequeno Porte e Equiparados, visando formar Sistema de Registro de Preços objetivando contratações futuras, para: Aquisição de equipamentos eletrônicos, audiovisual e suprimentos destinados Secretaria de Comunicação. Abertura da sessão pública: 09:00 horas do dia 10 de Maio de 2023. Início da fase de lances: 09:15 horas do dia 10 de Maio de 2023. Referência: horário de Brasília - DF. Recursos: previstos no orçamento vigente. Fundamento legal: Lei Federal nº 10.520/02 e subsidiariamente a Lei Federal nº 8.666/93; Lei Complementar nº 123/06; Decreto Federal nº 10.024/19; Decreto Municipal nº 007/17; Decreto Municipal nº 15/23; e legislação pertinente, consideradas as alterações posteriores das referidas normas. Informações: das 08:00 as 14:00 dos dias úteis, no endereço supracitado. Telefone: (083) 98876–2406. E-mail: licitacaocabedelo@yahoo.com.br. Edital: https://cabedelo.pb.gov.br/portal-da-transparencia/; www.tce.pb.gov.br; www.licitacaocabedelo.com.br.

Cabedelo - PB, 25 de Abril de 2023

BÁRBARA RODRIGUES SOARES
Pregoeira Substituta

PREFEITURA MUNICIPAL DE CALDAS BRANDÃO
AVISO DE LICITAÇÃ
PREGÃO PRESENCIAL N. º 006/2023

A PREFEITURA MUNICIPAL DE CALDAS BRANDÃO, torna público para conhecimento dos interessados nos termos da Lei 10.520/02 e disposições da Lei 8.666/93 e suas alterações, Lei complementar n.º 123/2006 alterações, Decreto n.º 7892/2013 e alterações bem como toda legislação correlata, que realizará licitação na modalidade Pregão Presencial do tipo menor preço em reunião que ocorrerá na sede da Prefeitura Municipal de Caldas Brandão, no dia 11 de Maio de 2023 as 10h00min, tendo como objetivo: Aquisição de shows pirotécnicos, destinados a abrilhantar os festejos do município; A reunião ocorrerá na sala da COPELI o prédio sede da Prefeitura Municipal de Caldas Brandão, na Rua José Alípio de Santana, 371, Centro, Cep. 58.350.000 – Caldas Brandão/PB. Para maiores informações e através do telefone: (083)-3284-1081 no horário de 08:00 as 12:00 Horas.

Caldas Brandão, 25 de abril de 2023

JOÃO ACASSIO NASCIMENTO OLIVEIRA
Pregoeiro Oficial

PREFEITURA MUNICIPAL DE CUITÉ
ADJUDICAÇÃO
PREGÃO ELETRÔNICO Nº 00017/2023

Com base nos elementos constantes do processo correspondente e observadas as disposições da legislação vigente, referente ao Pregão Eletrônico nº 00017/2023, que objetiva: CONTRATAÇÃO DE ATERRO SANITÁRIO LICENCIADO PARA RECEBIMENTO E DISPOSIÇÃO FINAL DE RESÍDUOS SÓLIDOS URBANOS PRODUZIDOS PELO MUNICÍPIO DE CUITÉ, ESTADO DA PARAÍBA; ADJUDICO o seu objeto a: ECOSOLO GESTAO AMBIENTAL DE RESIDUOS LTDA - R$ 343.200,00.

Cuité - PB, 13 de Abril de 2023

BRUCE DA SILVA SANTOS
Pregoeiro Oficial

PREFEITURA MUNICIPAL DE CUITÉ
HOMOLOGAÇÃO
PREGÃO ELETRÔNICO Nº 00017/2023

Nos termos do relatório final apresentado pelo Pregoeiro Oficial e observado parecer da Assessoria Jurídica, referente ao Pregão Eletrônico nº 00017/2023, que objetiva: CONTRATAÇÃO DE ATERRO SANITÁRIO LICENCIADO PARA RECEBIMENTO E DISPOSIÇÃO FINAL DE RESÍDUOS SÓLIDOS URBANOS PRODUZIDOS PELO MUNICÍPIO DE CUITÉ, ESTADO DA PARAÍBA; HOMOLOGO o correspondente procedimento licitatório em favor de: ECOSOLO GESTAO AMBIENTAL DE RESIDUOS LTDA - R$ 343.200,00.

Cuité - PB, 25 de Abril de 2023

CHARLES CRISTIANO INÁCIO DA SILVA
Prefeito

PREFEITURA MUNICIPAL DE CUITÉ
AVISO DE PREGÃO ELETRÔNICO Nº. 028/2023

Objeto: AQUISIÇÃO DE LIVROS DIDÁTICOS PARA OS ALUNOS DA REDE MUNICIPAL DE ENSINO. Tipo: Menor Preço. Entrega das Propostas: a partir das 08:00h de 26/04/2023 no site http://licitacao.cuite.pb.gov.br. Abertura das Propostas: 11/05/2023 às 09:01h (horário de Brasília) no site http://licitacao.cuite.pb.gov.br. Informações e Retirada de Edital: Segunda a Sexta-feira, das 08h às 12h, Sala da CPL, Sede da Prefeitura Municipal de Cuité, sito a Rua 15 de novembro, 159, centro, e-mail licitacaocuite@gmail.com, www.cuite.pb.gov.br, www.tce.pb.gov.br ou http://licitacao.cuite.pb.gov.br.

Cuité/PB, 25 de abril de 2023.

BRUCE DA SILVA SANTOS
Pregoeiro Oficial

PREFEITURA MUNICIPAL DE CUITÉ
RATIFICAÇÃO
ADESÃO A REGISTRO DE PREÇOS Nº AD00001/2023

Nos termos dos elementos constantes da respectiva Exposição de Motivos que instrui o processo e observado o parecer da Assessoria Jurídica, referente a Adesão a Registro de Preços nº AD00001/2023, que objetiva: AQUISIÇÃO DE GÊNEROS ALIMENTÍCIOS, ENTREGUES NO FORMATO DE CESTASBÁSICAS, COM O PROPÓSITO DE ASSEGURAR O DIREITO À ALIMENTAÇÃO E A SEGURANÇA ALIMENTAR DA POPULAÇÃO EM VULNERABILIDADE SOCIAL; RATIFICO o correspondente procedimento em favor de: MC ALIMENTOS MINIMERCADO LTDA - R$ 242.000,00.

Cuité - PB, 25 de Abril de 2023

CHARLES CRISTIANO INÁCIO DA SILVA
Prefeito

ESTADO DA PARAÍBA
PREFEITURA MUNICIPAL DE CURRAL DE CIMA
AVISO DE LICITAÇÃO
PREGÃO PRESENCIAL Nº 00009/2023

Torna público que fará realizar através do Pregoeiro Oficial e Equipe de Apoio, sediada na Rua Josefa Eugênia, S/N - Centro - Curral de Cima - PB, às 13:00 horas do dia 10 de Maio de 2023, licitação modalidade Pregão Presencial, do tipo menor preço, para: Contratação de empresa para prestação de serviços laboratorial de próteses dentária para confecção de prótese total e parcial removíveis – destinadas á secretaria de saúde para o atendimento da população deste município. Recursos: previstos no orçamento vigente. Fundamento legal: Lei Federal nº 10.520/02 e subsidiariamente a Lei Federal nº 8.666/93; Lei Complementar nº 123/06; Decreto Municipal nº 425/17; e legislação pertinente, consideradas as alterações posteriores das referidas normas. Informações: no horário das 08:00 as 12:00 horas dos dias úteis, no endereço supracitado. Telefone: (83) 98708–0527. E-mail: licitacaocurraldecima@hotmail.com. Edital: https://www.curraldecima.pb.gov.br/portal-da-transparencia/l; www.tce.pb.gov.br.

Curral de Cima - PB, 25 de Abril de 2023

BRUNO ALISSON DE LIMA SANTANA
Pregoeiro Oficial

ESTADO DA PARAÍBA
PREFEITURA MUNICIPAL DE CURRAL DE CIMA
AVISO DE LICITAÇÃO
PREGÃO PRESENCIAL Nº 00008/2023

Torna público que fará realizar através do Pregoeiro Oficial e Equipe de Apoio, sediada na Rua Josefa Eugênia, S/N - Centro - Curral de Cima - PB, às 09:00 horas do dia 10 de Maio de 2023, licitação modalidade Pregão Presencial, do tipo menor preço, para: Contratação de empresa do ramo pertinente para aquisição parcelada de materiais de limpeza e higiene pessoal diversos, destinado a Prefeitura de Curral de Cima – PB. Recursos: previstos no orçamento vigente. Fundamento legal: Decreto Municipal nº 425/17; e legislação pertinente, consideradas as alterações posteriores das referidas normas. Informações: no horário das 08:00 as 12:00 horas dos dias úteis, no endereço supracitado. Telefone: (83) 98708–0527. E-mail: licitacaocurraldecima@hotmail.com. Edital: https://www.curraldecima.pb.gov.br/portal-da-transparencia/l; www.tce.pb.gov.br.

Curral de Cima - PB, 25 de Abril de 2023

BRUNO ALISSON DE LIMA SANTANA
Pregoeiro Oficial

ESTADO DA PARAÍBA
PREFEITURA MUNICIPAL DE CUBATI
RATIFICAÇÃO E ADJUDICAÇÃO
INEXIGIBILIDADE Nº IN00001/2023

Nos termos dos elementos constantes da respectiva Exposição de Motivos que instrui o processo e observado o parecer da Assessoria Jurídica, referente a Inexigibilidade de Licitação nº IN00001/2023, que objetiva: PRESTAÇÃO DE SERVIÇOS A PREFEITURA MUNICIPAL E FUNDO MUNICIPAL DE SAÚDE, ATRAVES DE BANCA DE CONTADORES COM COMPROVADA ORGANIZAÇÃO, APARELHAMENTO, EQUIPE TÉCNICA COM NOTÓRIA ESPECIALIZAÇÃO EM CONTABILIDADE PÚBLICA, DESTINADO A PRESTAÇÃO DE SERVIÇOS DE ASSESSORIA E CONSULTORIA NO ACOMPANHAMENTO DA GESTÃO ORÇAMENTÁRIA, FINANCEIRA E PATRIMONIAL DO MUNICIPIO E DE ASSESSORIA E CONSULTORIA COM RESPONSABILIDADE TÉCNICA INTERNA DA ESCRITURAÇÃO CONTÁBIL; RATIFICO o correspondente procedimento e ADJUDICO o seu objeto a: TORRES & NOBREGA ASSESSORIA E CONSULTORIA CONTABIL S/C LTDA - R$ 120.000,00.

Cubatí.. - PB, 25 de Abril de 2023

JOSE RIBEIRO DE OLIVEIRA
Prefeito

ESTADO DA PARAÍBA
PREFEITURA MUNICIPAL DE CUBATI
EXTRATO DE CONTRATO

OBJETO: PRESTAÇÃO DE SERVIÇOS A PREFEITURA MUNICIPAL E FUNDO MUNICIPAL DE SAÚDE, ATRAVES DE BANCA DE CONTADORES COM COMPROVADA ORGANIZAÇÃO, APARELHAMENTO, EQUIPE TÉCNICA COM NOTÓRIA ESPECIALIZAÇÃO EM CONTABILIDADE PÚBLICA, DESTINADO A PRESTAÇÃO DE SERVIÇOS DE ASSESSORIA E CONSULTORIA NO ACOMPANHAMENTO DA GESTÃO ORÇAMENTÁRIA, FINANCEIRA E PATRIMONIAL DO MUNICIPIO E DE ASSESSORIA E CONSULTORIA COM RESPONSABILIDADE TÉCNICA INTERNA DA ESCRITURAÇÃO CONTÁBIL. FUNDAMENTO LEGAL: Inexigibilidade de Licitação nº IN00001/2023. VIGÊNCIA: até 30/04/2024. PARTES CONTRATANTES: Prefeitura Municipal de Cubati e: CT Nº 00024/2023 - 25.04.23 - TORRES & NOBREGA ASSESSORIA E CONSULTORIA CONTABIL S/C LTDA - R$ 120.000,00.

ESTADO DA PARAÍBA
PREFEITURA MUNICIPAL DE DESTERRO
COMISSÃO DE PREGÃO
AVISO DE LICITAÇÃO
PROCESSO ADMINISTRATIVO Nº.2023.039/2023
PREGÃO PRESENCIAL
Nº 003/2023 - 2 Reunião

OBJETIVO: Aquisição de produtos de padaria e confeitaria (pão, bolo...) destinado as secretarias do município de Desterro/PB, conforme as condições estabelecidas no anexo I e Edital.

A reunião as 09hs:00min do dia 09 de maio de 2023 na sala da CPL, informação no endereço Rua Cônego Florentino Barbosa, 01 – CEP 58695-000 – Centro – Desterro PB de segundas às sextas-feiras, das 8hs:00min às 12hs:00min. site da prefeitura https://www.desterro.pb.gov.br/-e-mail;prefeituradedesterrocpl@gmail.com e site do TCE_PB http://www.tce.pb.gov.br

Desterro - PB, 25 de abril de 2023.

Larissa Iasmin Soares Ribeiro
Pregoeira Oficial/PMD

ESTADO DA PARAIBA
PREFEITURA MUNICIPAL DE DESTERRO
COMISSÃO DE PREGÃO
AVISO DE LICITAÇÃO
PROCESSO ADMINISTRATIVO Nº.2023.040/2023
PREGÃO PRESENCIAL Nº 004/2023 - 2 REUNIÃO

OBJETIVO: Contratações de serviços de fornecimento de refeições pronta (tipo almoço) destinado aos servidores e prestadores de serviços quando estiver a serviço do município de Desterro/PB, ante as condições estabelecidas no anexo I e Edital

A reunião as 10hs:30min do dia 09 de maio de 2023, na sala da CPL, informação no endereço Rua Cônego Florentino Barbosa, 01 – CEP 58695-000 – Centro – Desterro PB de segundas às sextas-feiras, das 8h às 12h. site da prefeitura https://www.desterro.pb.gov.br/-e-mail;prefeituradedesterrocpl@gmail.com e site do TCE_PB http://www.tce.pb.gov.br

Desterro - PB, 25 de abril de 2023.

Larissa Iasmin Soares Ribeiro
Pregoeira Oficial/PMD

ESTADO DA PARAIBA
PREFEITURA MUNICIPAL DE DESTERRO/PB
COMISSÃO PERMANENTE DE LICITAÇÃO/PREGÃO
AVISO DE LICITAÇÃO
PROCESSO ADMINISTRATIVO Nº 2023.062/2023
**PREGÃO ELET

PREFEITURA MUNICIPAL DE GUARABIRA/PB
AVISO DE RESULTADO IMPUGNAÇÃO DO EDITAL DO PREGÃO PRESENCIAL Nº 00046/2023

A Pregoeira e sua Equipe de Apoio, comunica à todos os interessados, que o Edital da licitação acima mencionado teve o pedido de impugnação impetrado pelas empresas: ELLY SOM LTDA inscrita no CNPJ: 01.752.306/0001-67 e JSL LOCAÇÕES E MOTAGENS LTDA inscrita no CNPJ: 04.203.988/0001-47 porém em análise com a equipe de apoio e com base na fundamentação legal optou-se pelo : DEFERIMENTO da referida impugnação portanto o certame em horário e local indicados será adiado para o dia 10.05.2023 com alteração do seu edital. As informações referentes as presentes impugnações encontram-se à disposição dos interessados na sala de Licitações na Rua Antônio André, 26 – Centro – Guarabira/PB.

Fundamento legal: Lei Federal nº 10.520/02 e Decreto Municipal nº 20/2007. Informações no horário das 08h00min as 12h00min dos dias úteis, no endereço supracitado.

E-mail: licitacaocplguarabira@gmail.com. Telefone: (083) 3271-1946.

Guarabira - PB, 25 de abril de 2023
DEBORAH NATHYNELLY SOARES PEREIRA
Pregoeira

ESTADO DA PARAÍBA
PREFEITURA MUNICIPAL DE GURINHÉM
HOMOLOGAÇÃO
PREGÃO PRESENCIAL Nº 00006/2023

Nos termos do relatório final apresentado pelo Pregoeiro Oficial e observado parecer da Assessoria Jurídica, referente ao Pregão Presencial nº 00006/2023, que objetiva: CONTRATAÇÃO DE EMPRESA ESPECIALIZADA EM SOLUÇÃO INTEGRADA DE TECNOLOGIA EM SAÚDE PARA ATENDER DEMANDAS ESPECÍFICAS DA SECRETARIA MUNICIPAL DE SAÚDE DE GURINHÉM–PB, COM LOCAÇÃO DE SOFTWARE ESPECIALIZADO EM GESTÃO DE UNIDADE DE PRONTO ATENDIMENTO (PA), CENTRO DE ESPECIALIDADE, CENTRAL DE REGULAÇÃO E MARCAÇÃO DE CONSULTAS, MONITORAMENTO DE INDICADORES E SOLUÇÃO PARA ATENÇÃO PRIMÁRIA , COM A PRESTAÇÃO DE SERVIÇOS CORRELATOS DE IMPLANTAÇÃO, MANUTENÇÃO CORRETIVA, HOSPEDAGEM, SUPORTE TÉCNICO, ATUALI; HOMOLOGO o correspondente procedimento licitatório em favor de: MULTINTEGRADA LTDA - R$ 288.000,00.

Gurinhém - PB, 15 de Fevereiro de 2023
TARCISIO SAULO DE PAIVA
Prefeito

ESTADO DA PARAÍBA
PREFEITURA MUNICIPAL DE GURINHÉM
EXTRATO DE CONTRATO

OBJETO: CONTRATAÇÃO DE EMPRESA ESPECIALIZADA EM SOLUÇÃO INTEGRADA DE TECNOLOGIA EM SAÚDE PARA ATENDER DEMANDAS ESPECÍFICAS DA SECRETARIA MUNICIPAL DE SAÚDE DE GURINHÉM–PB, COM LOCAÇÃO DE SOFTWARE ESPECIALIZADO EM GESTÃO DE UNIDADE DE PRONTO ATENDIMENTO (PA), CENTRO DE ESPECIALIDADE, CENTRAL DE REGULAÇÃO E MARCAÇÃO DE CONSULTAS, MONITORAMENTO DE INDICADORES E SOLUÇÃO PARA ATENÇÃO PRIMÁRIA , COM A PRESTAÇÃO DE SERVIÇOS CORRELATOS DE IMPLANTAÇÃO, MANUTENÇÃO CORRETIVA, HOSPEDAGEM, SUPORTE TÉCNICO, ATUALI. FUNDAMENTO LEGAL: Pregão Presencial nº 00006/2023. DOTAÇÃO: Recursos Próprios do Município de Gurinhém:02.05 SECRETARIA DE SAUDE – 10.122.0015.1038 REEQUIPAGEM DA SECRETARIA DE SAÚDE – 10.301.0006.2055 GERENCIAMENTO DA SECRETARIA DE SAÚDE – 02.06 FUNDO MUNICIPAL DE SAÚDE – FMS – 10.301.0006.2013 GESTÃO DOS SERVIÇOS BÁSICOS DE SAÚDE – PAB FIXO – 10.301.0006.2014 MANUTENÇÃO DOS SERVIÇOS BÁSICOS DE SAÚDE – FMS – 10.301.0006.2016 MANUTENÇÃO DAS EQUIPES DO PROGRAMA SAÚDE DA FAMILIA – PSF – 10.301.0006.2035 OPERACIONALIZAÇÃO DO NASF – 10.301.0006.2043 MANUTENÇÃO E OPERACIONALIZAÇÃO DE OUTROS PROGRAMAS – 02.07 3.3.90.39.99 OUTROS SERV. DE TERCEIROS – PESSOA JURIDICA. VIGÊNCIA: até 15/02/2024. PARTES CONTRATANTES: Prefeitura Municipal de Gurinhém e: CT Nº 00023/2023 - 15.02.23 - MULTINTEGRADA LTDA - R$ 288.000,00.

ESTADO DA PARAÍBA
PREFEITURA MUNICIPAL DE GURINHÉM
HOMOLOGAÇÃO
PREGÃO PRESENCIAL Nº 00007/2023

Nos termos do relatório final apresentado pelo Pregoeiro Oficial e observado parecer da Assessoria Jurídica, referente ao Pregão Presencial nº 00007/2023, que objetiva: Contratação de serviços técnicos especializados de apoio administrativo e financeiro objetivando a integração das rotinas gerenciais na secretaria de administração e finanças do município de Gurinhém – PB; HOMOLOGO o correspondente procedimento licitatório em favor de: ALEXSANDRO ALVES COSTA 02186968410 - R$ 36.000,00; MARCOS AURELIO DOS SANTOS - R$ 36.000,00.

Gurinhém - PB, 16 de Fevereiro de 2023
TARCISIO SAULO DE PAIVA
Prefeito

ESTADO DA PARAÍBA
PREFEITURA MUNICIPAL DE GURINHÉM
EXTRATO DE CONTRATOS

OBJETO: Contratação de serviços técnicos especializados de apoio administrativo e financeiro objetivando a integração das rotinas gerenciais na secretaria de administração e finanças do município de Gurinhém – PB. FUNDAMENTO LEGAL: Pregão Presencial nº 00007/2023. DOTAÇÃO: Recursos Próprios do Município de Gurinhém: 02.02 SECRETARIA DE ADMINISTRAÇÃO.PLANEJAMENTO E FINANCAS – 04.123.0015.2004 MANUTENÇÃO DOS SERVIÇOS ADMINISTRATIVOS – Elemento de Despesa: OUTROS SERV.DE TERC.PESSOA FISICA 33.90.39.00 – 3.3.90.35.00 – Serviços de Consultoria. VIGÊNCIA: até 16/02/2024. PARTES CONTRATANTES: Prefeitura Municipal de Gurinhém e: CT Nº 00025/2023 - 16.02.23 - ALEXSANDRO ALVES COSTA 02186968410 - R$ 36.000,00; CT Nº 00026/2023 - 16.02.23 - MARCOS AURELIO DOS SANTOS - R$ 36.000,00.

ESTADO DA PARAÍBA
PREFEITURA MUNICIPAL DE GURINHÉM
HOMOLOGAÇÃO
PREGÃO PRESENCIAL Nº 00011/2023

Nos termos do relatório final apresentado pelo Pregoeiro Oficial e observado parecer da Assessoria Jurídica, referente ao Pregão Presencial nº 00011/2023, que objetiva:; HOMOLOGO o correspondente procedimento licitatório em favor de: INFORTECH TECNOLOGIA E ASSISTENCIA TECNICA LTDA - R$ 199.797,00.

Gurinhém - PB, 03 de Março de 2023
TARCISIO SAULO DE PAIVA
Prefeito

ESTADO DA PARAÍBA
PREFEITURA MUNICIPAL DE GURINHÉM
EXTRATO DE CONTRATO

FUNDAMENTO LEGAL: Pregão Presencial nº 00011/2023. DOTAÇÃO: 02.04 SECRETARIA DE EDUCAÇÃO CULTURA E ESPORTE – 12.361.0005.2008 MANUTENÇÃO E DESENVOLVIMENTO DO ENSINO FUNDAMENTAL (– 12.361.0005.2039 MANUTENÇÃO E COORDENAÇÃO DO ENSINO BÁSICO–FUNDEB 40% – 12.361.0005.2041 MANUTENÇÃO DE OUTROS PROGRAMAS DO FNDE – 12.361.0009.2009 OPERACIONALIZAÇÃO DO TRANSPORTE ESCOLAR – 12.364.0005.2053 PROGRAMA DE APOIO À EXTENSÃO UNIVERSITÁRIA – 12.365.0013.2010 MANUTENÇÃO DAS ATIVIDADES DO ENSINO INFANTIL – 12.366.0005.2011 MANUTENÇÃO DA EDUCAÇÃO DE JOVENS E ADULTOS – 12.366.0005.2012 EXECUCAO DO PROGRAMA BRASIL ALFABETIZADO – 12.367.0005.2052 ATENDIMENTO AOS ALUNOS COM NECESSIDADES EDUCACIONAIS – 13.813.0008.2027 – 4.4.90.52.00.00 EQUIPAMENTOS E MATERIAL PERMANENTE – CONFORME CONVÊNIO ESTADUAL Nº 0113/2022 .. VIGÊNCIA: até o final do exercício financeiro de 2023. PARTES CONTRATANTES: Prefeitura Municipal de Gurinhém e: CT Nº 00032/2023 - 03.03.23 - INFORTECH TECNOLOGIA E ASSISTENCIA TECNICA LTDA - R$ 199.797,00.

ESTADO DA PARAÍBA
PREFEITURA MUNICIPAL DE GURINHÉM
HOMOLOGAÇÃO
PREGÃO PRESENCIAL Nº 00015/2023

Nos termos do relatório final apresentado pelo Pregoeiro Oficial e observado parecer da Assessoria Jurídica, referente ao Pregão Presencial nº 00015/2023, que objetiva: Aquisição de livros destinados aos alunos do EJA (educação, jovens e adultos), deste município; HOMOLOGO o correspondente procedimento licitatório em favor de: FOCO PROJETOS EDUCACIONAIS E COMERCIO VAREJISTA DE MOVEIS EIRELI - R$ 183.008,00.

Gurinhém - PB, 17 de Março de 2023
TARCISIO SAULO DE PAIVA
Prefeito

ESTADO DA PARAÍBA
PREFEITURA MUNICIPAL DE GURINHÉM
EXTRATO DE CONTRATO

OBJETO: Aquisição de livros destinados aos alunos do EJA (educação, jovens e adultos), deste município. FUNDAMENTO LEGAL: Pregão Presencial nº 00015/2023. DOTAÇÃO: 02.04 SECRETARIA DE EDUCAÇÃO CULTURA E ESPORTE – 12.361.0005.2008 MANUTENÇÃO E DESENVOLVIMENTO DO ENSINO FUNDAMENTAL (– 12.361.0005.2039 MANUTENÇÃO E COORDENAÇÃO DO ENSINO BÁSICO–FUNDEB 40% – 12.361.0005.2041 MANUTENÇÃO DE OUTROS PROGRAMAS DO FNDE – 12.361.0009.2009 OPERACIONALIZAÇÃO DO TRANSPORTE ESCOLAR – 12.364.0005.2053 PROGRAMA DE APOIO À EXTENSÃO UNIVERSITÁRIA – 12.365.0013.2010 MANUTENÇÃO DAS ATIVIDADES DO ENSINO INFANTIL – 12.366.0005.2011 MANUTENÇÃO DA EDUCAÇÃO DE JOVENS E ADULTOS – 12.366.0005.2012 EXECUCAO DO PROGRAMA BRASIL ALFABETIZADO – 12.367.0005.2052 ATENDIMENTO AOS ALUNOS COM NECESSIDADES EDUCACIONAIS – 13.813.0008.2027. VIGÊNCIA: até o final do exercício financeiro de 2023. PARTES CONTRATANTES: Prefeitura Municipal de Gurinhém e: CT Nº 00041/2023 - 17.03.23 - FOCO PROJETOS EDUCACIONAIS E COMERCIO VAREJISTA DE MOVEIS EIRELI - R$ 183.008,00.

ESTADO DA PARAÍBA
PREFEITURA MUNICIPAL DE GURINHÉM
HOMOLOGAÇÃO
PREGÃO PRESENCIAL
Nº 00017/2023

Nos termos do relatório final apresentado pelo Pregoeiro Oficial e observado parecer da Assessoria Jurídica, referente ao Pregão Presencial nº 00017/2023, que objetiva: Eventual Aquisição de hortifrutigranjeiros destinada a atender as necessidades deste Município; HOMOLOGO o correspondente procedimento licitatório em favor de: MARIA ISABEL ROCHA DA SILVA 06855927408 - R$ 160.550,00.

Gurinhém - PB, 20 de Março de 2023
TARCISIO SAULO DE PAIVA
Prefeito

ESTADO DA PARAÍBA
PREFEITURA MUNICIPAL DE GURINHÉM
EXTRATO DE CONTRATO

OBJETO: Eventual Aquisição de hortifrutigranjeiros destinada a atender as necessidades deste Município. FUNDAMENTO LEGAL: Pregão Presencial nº 00017/2023. DOTAÇÃO: DOTAÇÃO: 02.01 GABINETE DO PREFEITO – 02.061.0015.2003 MANUTENÇÃO DA PROCURADORIA JURIDICA – 04.122.0002.2002 MANUTENÇÃO DO GABINETE DO PREFEITO – 02.02 SECRETARIA DE ADMINTRAÇÃO.PLANEJAMENTO E FINANCAS – 04.123.0015.2004 MANUTENÇÃO DOS SERVIÇOS ADMINISTRATIVOS – 04.123.0015.2005 PLANEJAMENTO, ORCAMENTAÇÃO E CONTROLE INTERNO – 02.03 SECRETARIA DE AGRICULTURA E MEIO AMBIENTE – 04.122.0015.2006 GERENCIAMENTO DA SECRETARIA DE AGRICULTURA E MEIO AMBIENTE – 02.04 SECRETARIA DE EDUCAÇÃO CULTURA E ESPORTE – 12.361.0005.2008 MANUTENÇÃO E DESENVOLVIMENTO DO ENSINO FUNDAMENTAL (12.361.0005.2039 MANUTENÇÃO E COORDENAÇÃO DO ENSINO BÁSICO–FUNDEB 40% – 12.361.0005.2041 MANUTENÇÃO DE OUTROS PROGRAMAS DO FNDE – 12.361.0009.2009 OPERACIONALIZAÇÃO DO TRANSPORTE ESCOLAR – 12.364.0005.2053 PROGRAMA DE APOIO À EXTENSÃO UNIVERSITÁRIA – 12.365.0013.2010 MANUTENÇÃO DAS ATIVIDADES DO ENSINO INFANTIL – 12.366.0005.2011 MANUTENÇÃO DA EDUCAÇÃO DE JOVENS E ADULTOS – 12.366.0005.2012 EXECUCAO DO PROGRAMA BRASIL ALFABETIZADO – 12.367.0005.2052 ATENDIMENTO AOS ALUNOS COM NECESSIDADES EDUCACIONAIS – 13.813.0008.2027 PROMOÇÃO DE EVENTOS CULTURAIS E ARTÍSTICOS – 02.05 SECRETARIA DE SAUDE – 10.301.0006.2055 GERENCIAMENTO DA SECRETARIA DE SAÚDE – 10.301.0006.2013 GESTÃO DOS SERVIÇOS BÁSICOS DE SAÚDE – PAB FIXO – 10.301.0006.2014 MANUTENÇÃO DOS SERVIÇOS BÁSICOS DE SAÚDE – FMS – 10.301.0006.2021 OPERACIONALIZAÇÃO D/ CENTRO DE ATENÇÃO PSICOSOCIAL CAPS – 10.301.0006.2035 Operacionalização DO NASF – 10.301.0006.2043 MANUTENÇÃO E OPERACIONALIZAÇÃO DE OUTROS PROGRAMAS DO – 10.302.0006.2036 OPERACIONALIZAÇÃO DO SERV DE ANTENDIMENTO MOVEL – SAMU – 10.305.0006.2046 PROGRAMA VIGILÂNNCIA EM SAÚDE AMBIENTAL EPIDEMIOLÓGICA – 02.07 SECRETARIA DE INFRAESTRUTURA – 04.122.0015.2025 GERENCIAMENTO DA SECRETARIA DE INFRA ESTRUTURA –15.452.0016.2024 MANUTENÇÃO DOS SEREVIÇOS DE LIMPEZA URBANA – 26.782.0014.2049 MANUTENÇÃO, ADEQUAÇÃO E REVITALIZAÇÃO DE RODOVIAS – 02.08 FUNDO MUNICIPAL DE ASSIST.SOCIAL – 08.122.0010.2022 GERENCIAMENTO DO FUNDO MUNICIPAL DE ASSISTENCIAIS SOCIAL – 08.241.0017.2034 ATENÇAO ASSITENCIAL AO IDOSO – 08.243.0010.2051 MANUTENÇÃO FUNDO ESTADUAL DE ASSISTÊNCIA SOCIAL – FEAS/ – 08.243.0018.2017 ATUAÇAO DO CONSELHO TUTELAR – 08.243.0018.2020 ERRADICAÇÃO DO TRABALHO INFANTIL – 08.243.0018.2031 OPERACIONALIZAÇÃO DO PROJOVEM ADOLESCENTE (FNAS/CRAS) – 08.243.0018.2040 DESENVOLVIMENTO DAS AÇÕES DO PROGRAMA CRIANÇA FELIZ (PROGRA – 08.244.0010.2050 MANUNTEÇÃO DO CONSELHO MUNICIPAL DE AÇÃO SOCIAL – 08.244.0017.2029 ASSISTÊNCIA INTEGRAL A FAMÍLIA – (SERVIÇOS PSB/CRAS) – 08.244.0017.2033 MANUTENÇÃO DAS ATIVIDADES DO CREAS (SERVIÇOS PSB/CREAS) – 08.244.0017.2044 COORDENAÇÃO E MANUTENÇÃO DE OUTROS PROGRAMAS DO FNAS – 3.3.90.30.01 MATERIAL DE CONSUMO. VIGÊNCIA: até 20/03/2024. PARTES CONTRATANTES: Prefeitura Municipal de Gurinhém e: CT Nº 00043/2023 - 20.03.23 - MARIA ISABEL ROCHA DA SILVA 06855927408 - R$ 160.550,00.

ESTADO DA PARAÍBA
PREFEITURA MUNICIPAL DE GURINHÉM
HOMOLOGAÇÃO
PREGÃO PRESENCIAL Nº 00018/2023

Nos termos do relatório final apresentado pelo Pregoeiro Oficial e observado parecer da Assessoria Jurídica, referente ao Pregão Presencial nº 00018/2023, que objetiva: Contratação de profissional para prestação dos serviços especializados de apoio administrativo de nível superior para operacionalização e condução de procedimentos administrativos, junto ao município de Gurinhém – pb; HOMOLOGO o correspondente procedimento licitatório em favor de: VICENTE FERREIRA JUNIOR - R$ 52.800,00.

Gurinhém - PB, 21 de Março de 2023
TARCISIO SAULO DE PAIVA
Prefeito

ESTADO DA PARAÍBA
PREFEITURA MUNICIPAL DE GURINHÉM
EXTRATO DE CONTRATO

OBJETO: Contratação de profissional para prestação dos serviços especializados de apoio administrativo de nível superior para operacionalização e condução de procedimentos administrativos, junto ao município de Gurinhém – pb. FUNDAMENTO LEGAL: Pregão Presencial nº 00018/2023. DOTAÇÃO: 02.02 SECRETARIA DE ADMINISTRAÇÃO.PLANEJAMENTO E FINANCAS – 04.123.0015.2004 MANUTENÇÃO DOS SERVIÇOS ADMINISTRATIVOS – Elemento de Despesa: OUTROS SERV.DE TERC.PESSOA FISICA 33.90.39.00 – 3.3.90.35.00 – Serviços de Consultoria. VIGÊNCIA: até 21/03/2024. PARTES CONTRATANTES: Prefeitura Municipal de Gurinhém e: CT Nº 00044/2023 - 21.03.23 - VICENTE FERREIRA JUNIOR - R$ 52.800,00.

ESTADO DA PARAÍBA
PREFEITURA MUNICIPAL DE GURINHÉM
HOMOLOGAÇÃO
PREGÃO PRESENCIAL Nº 00022/2023

Nos termos do relatório final apresentado pelo Pregoeiro Oficial e observado parecer da Assessoria Jurídica, referente ao Pregão Presencial nº 00022/2023, que objetiva: Aquisição de materiais de consumo, destinados a este município; HOMOLOGO o correspondente procedimento licitatório em favor de: C R G DE MELO JUNIOR COMERCIO E DISTRIBUIDORA DE MEDICAMENTOS - R$ 247.250,00.

Gurinhém - PB, 29 de Março de 2023
TARCISIO SAULO DE PAIVA
Prefeito

ESTADO DA PARAÍBA
PREFEITURA MUNICIPAL DE GURINHÉM
EXTRATO DE CONTRATO

OBJETO: Aquisição de materiais de consumo, destinados a este município. FUNDAMENTO LEGAL: Pregão Presencial nº 00022/2023. DOTAÇÃO: 02.060–SECRETARIA DE SAUDE 02060.10.301.2010.2011 – MANUTENÇÃO DAS AÇÕES E SERVIÇOS BÁSICOS DE SAÚDE 02060.10.302.2011.2012 – MANUTENÇÃO DO HOSPITAL MUNICIPAL 02.070–FUNDO MUNICIPAL DE SAUDE 02070.10.301.2010.2013 – AÇÕES E SERVIÇOS DE SAÚDE – FNS/SUS 02070.10.303.2010.2017 – EXECUÇÃO COMPONENTE BÁSICO ASSITENCIA FAMACEUTICA Elementos de Despesa: 3.3.90.30.99.00 OUTROS MATERIAIS DE CONSUMO / 3.3.90.32.00.00 MATERIAL DE DISTRIBUICAO GRATUITA.. VIGÊNCIA: até 29/03/2024. PARTES CONTRATANTES: Prefeitura Municipal de Gurinhém e: CT Nº 00052/2023 - 29.03.23 - C R G DE MELO JUNIOR COMERCIO E DISTRIBUIDORA DE MEDICAMENTOS - R$ 247.250,00.

ESTADO DA PARAÍBA
PREFEITURA MUNICIPAL DE GURINHÉM
HOMOLOGAÇÃO
PREGÃO PRESENCIAL Nº 00034/2023

Nos termos do relatório final apresentado pelo Pregoeiro Oficial e observado parecer da Assessoria Jurídica, referente ao Pregão Presencial nº 00034/2023, que objetiva: Aquisição de sistemas de CFTV destinados atender as necessidades deste município; HOMOLOGO o correspondente procedimento licitatório em favor de: JOAO EMANUEL DE SOUZA ME - R$ 175.600,00.

Gurinhém - PB, 14 de Abril de 2023
TARCISIO SAULO DE PAIVA
Prefeito

ESTADO DA PARAÍBA
PREFEITURA MUNICIPAL DE GURINHÉM
EXTRATO DE CONTRATO

OBJETO: Aquisição de sistemas de CFTV destinados atender as necessidades deste município. FUNDAMENTO LEGAL: Pregão Presencial nº 00034/2023. DOTAÇÃO: 02.010–GABINETE DO PREFEITO 02010.04.122.0002.2002 – MANUTENÇÃO DO GABINETE DO PREFEITO 02.020–SEC.DE ADMINIST. PLANEJAMENTO E FINANÇAS 02020.04.123.0015.2004 – MANUTENÇÃO DOS SERVIÇOS ADMINISTRATIVOS 02020.04.123.0015.2005 – PLANEJAMENTO, ORÇAMENTO E CONTROLE INTERNO 02.030–SEC.DE AGRICULTURA E MEIO AMBIENTE 02030.04.122.0015.2006 – GERECIAMENTO DA SEC. DE AGRICULTURA E MEIO AMBENTE 02.040–SECRETARIA DE EDUCAÇÃO 02040.12.361.0005.2008 – MANUTENÇÃO E DESENV. DO ENSINO FUND. MDE 02040.12.361.0005.2032 – EXEC. DO PROGRAMA DINHEIRO DIRETO NA ESCOLA–PDDE 02040.12.361.0005.2039 – MANUTENÇÃO E COORD. DO ENSINO BASICO – FUNDEB 40% 02040.12.361.0005.2041 – MANUTENÇÃO DE OUTROS PROGRAMAS DO FNDE 02040.12.361.0011.1003 – REAPARELHAMENTO DAS UNIDADES ESCOLARES 02040.12.365.0013.1019 – CONST, AMPLIAÇÃO, EQUIP.DE CRECHES PRÉ ESCOLA 02040.12.365.0013.2010 – MANUTENÇÃO DAS ATIVIDADES DO ENSINO INFANTIL 02.060–FUNDO MUNICIPAL DE SAÚDE – FMS 02060.10.301.0006.2013 – GESTÃO DE SERVIÇOS BASICOS DE SAUDE – PAB FIXO 02060.10.301.0006.2014 – MANUTENÇÃO DOS SERVIÇOS BASICOS DE SAUDE – FMS 02060.10.301.0006.2065 – MANUTENÇÃO DAS ATIVIDADES DE COMBATE AO COVID–19 02060.10.302.0006.2037 – SERV.DE MEDIA E ALTA COMPLEX.HOSP.E AMBULATORIAL 02.070–SECRETARIA DE INFRA ESTRUTURA 02070.04.122.0015.2025 – GERENCIAMENTO DA SECRETARIA DE INFRA ESTRUTURA 02.080–FUNDO MUNICIPAL DE ASSIST. SOCIAL 02080.08.122.0010.2022 – GERENCIAM.DO FUNDO MUNIC.DE ASSISTENCIA SOCIAL 02080.08.244.0017.2033 – MANUTENÇÃO DAS ATIVIDADES DO CREAS 02080.08.244.0017.2019 – GESTÃO DESCEN. DO PROGRA. BOLSA FAMILIA 02080.08.243.0018.2040 – DESENV. DAS AÇÕES DO PROGRA. CRAINÇA FELIZ –SUAS 02080.08.244.0017.2044 – COORD. E MANUT. DE OUTROS PROGRAMAS DO FNAS/SUAS 02.100–SEC.DE ESPORTE, CULTURA E TURISMO 02100.13.695.0008.2064 – MANUTENÇÃO DO DEPARTAMENTO DE TURISMO 3.3.90.30.99.00 OUTROS MATERIAIS DE CONSUMO 4.4.90.52.00.00 EQUIPAMENTOS E MATERIAL PERMANENTE. VIGÊNCIA: até 19/04/2024. PARTES CONTRATANTES: Prefeitura Municipal de Gurinhém e: CT Nº 00079/2023 - 19.04.23 - JOAO EMANUEL DE SOUZA ME - R$ 175.600,00.

ESTADO DA PARAÍBA
PREFEITURA MUNICIPAL DE GADO BRAVO
AVISO DE LICITAÇÃO
TOMADA DE PREÇOS Nº 00005/2023

Torna público que fará realizar através da Comissão Permanente de Licitação, sediada na José Mariano Barbosa, SN - Centro - Gado Bravo - PB, às 09:40 horas do dia 11 de Maio de 2023, licitação modalidade Tomada de Preços, do tipo menor preço, para: CONTRATAÇÃO DE EMPRESA DO RAMO DA CONSTRUÇÃO CIVIL, PARA A CONSTRUÇÃO DO MURO DO CAMPO DE FUTEBOL NO MÚNICÍPIO DE GADO BRAVO-PB, CONFORME PROJETO EM ANEXO, COM RECURSOS PRÓPRIOS. Recursos: previstos no orçamento vigente. Fundamento legal: Lei Federal nº 8.666/93; Lei Complementar nº 123/06; e legislação pertinente, consideradas as alterações posteriores das referidas normas. Informações: no horário das 08:00 as 12:00 horas dos dias úteis, no endereço supracitado. E-mail: gadobravolicitacao@gmail.com. Edital: www.prefeituragadobravo.com.br; www.tce.pb.gov.br.

Gado Bravo - PB, 25 de Abril de 2023
JOSE ROBERTO DA SILVA - Presidente da Comissão
ESTADO DA PARAÍBA

PREFEITURA MUNICIPAL DE GADO BRAVO
AVISO DE LICITAÇÃO
TOMADA DE PREÇOS Nº 00004/2023

Torna público que fará realizar através da Comissão Permanente de Licitação, sediada na José Mariano Barbosa, SN - Centro - Gado Bravo - PB, às 08:30 horas do dia 11 de Maio de 2023, licitação modalidade Tomada de Preços, do tipo menor preço, para: CONTRATAÇÃO DE EMPRESA DO RAMO DA CONSTRUÇÃO CIVIL, PARA A EXECUÇÃO DOS SERVIÇOS DE PAVIMENTAÇÃO E CONSTRUÇÃO DA PRAÇA, LOCALIZADA NA ZONA RURAL, SÍTIO LAGOA DOS MARCOS NO MÚNICÍPIO DE GADO BRAVO-PB, CONFORME PROJETO EM ANEXO. Recursos: previstos no orçamento vigente. Fundamento legal: Lei Federal nº 8.666/93; Lei Complementar nº 123/06; e legislação pertinente, consideradas as alterações posteriores das referidas normas. Informações: no horário das 08:00 as 12:00 horas dos dias úteis, no endereço supracitado. E-mail: gadobravolicitacao@gmail.com. Edital: www.prefeituragadobravo.com.br; www.tce.pb.gov.br.

Gado Bravo - PB, 25 de Abril de 2023
JOSE ROBERTO DA SILVA
Presidente da Comissão

ESTADO DA PARAÍBA
PREFEITURA MUNICIPAL DE GADO BRAVO
AVISO DE LICITAÇÃO
TOMADA DE PREÇOS Nº 00006/2023

Torna público que fará realizar através da Comissão Permanente de Licitação, sediada na José Mariano Barbosa, SN - Centro - Gado Bravo - PB, às 10:45 horas do dia 11 de Maio de 2023, licitação modalidade Tomada de Preços, do tipo menor preço, para: CONTRATAÇÃO DE EMPRESA DO RAMO DA CONSTRUÇÃO CIVIL, PARA A CONCLUSÃO DA CONSTRUÇÃO DE QUADRA COBERTA COM VESTIARIO, PADRÃO FNDE, NA LOCALIDADE DE BOA VISTA, NO MÚNICÍPIO DE GADO BRAVO-PB, CONFORME PROJETO EM ANEXO. Recursos: previstos no orçamento vigente. Fundamento legal: Lei Federal nº 8.666/93; Lei Complementar nº 123/06; e legislação pertinente, consideradas as alterações posteriores das referidas normas. Informações: no horário das 08:00 as 12:00 horas dos dias úteis, no endereço supracitado. E-mail: gadobravolicitacao@gmail.com. Edital: www.prefeituragadobravo.com.br; www.tce.pb.gov.br.

Gado Bravo - PB, 25 de Abril de 2023
JOSE ROBERTO DA SILVA
Presidente da Comissão

ESTADO DA PARAÍBA
PREFEITURA MUNICIPAL DE GADO BRAVO
AVISO DE ADIAMENTO
PREGÃO ELETRÔNICO Nº 00004/2023

A Comissão Permanente de Licitação comunica o adiamento do Pregão Eletrônico Nº 00004/2023, que estava marcada para o dia 28 de Abril de 2023, as 09:00. Abertura da sessão pública: 08:30 horas do dia 09 de Maio de 2023. Início da fase de lances: 08:31 horas do dia 09 de Maio de 2023., no mesmo local inicialmente divulgado: Referência: horário de Brasília - DF. Recursos: previstos no orçamento vigente. Fundamento legal: Lei Federal nº 10.520/02 e subsidiariamente a Lei Federal nº 8.666/93; Lei Complementar nº 123/06; Decreto Federal nº 10.024/19; e legislação pertinente, consideradas as alterações posteriores das referidas normas. Informações: das 08:00 as 12:00 horas dos dias úteis, no endereço supracitado. E-mail:gadobravolicitacao@gmail.com. Edital:www.prefeituragadobravo.com.br;www.tce.pb.gov.br; www.portaldecompraspublicas.com.br. Telefone: (83) 3347–1820. E-mail: gadobravolicitacao@gmail.com.

Gado Bravo - PB, 25 de Abril de 2023
JOSE ROBERTO DA SILVA
Presidente da Comissão

ESTADO DA PARAÍBA
PREFEITURA MUNICIPAL DE GADO BRAVO
AVISO DE LICITAÇÃO
PREGÃO ELETRÔNICO Nº 00005/2023

Torna público que fará realizar através do Pregoeiro Oficial e Equipe de Apoio, sediada na José Mariano Barbosa, SN - Centro - Gado Bravo - PB, por meio do site www.portaldecompraspublicas.com.br, licitação modalidade Pregão Eletrônico, do tipo menor preço, visando formar Sistema de Registro de Preços objetivando contratações futuras, para: SISTEMA DE REGISTRO DE PREÇO – AQUISIÇÃO DE MATERIAL MEDICO–HOSPITALAR DE CONSUMO DESTINADOS AO ATENDIMENTO DAS NECESSIDADES SECRETARIA MUNICIPAL DE SAÚDE, DESTA MUNICIPALIDADE. Abertura da sessão pública: 10:30 horas do dia 09 de Maio de 2023. Início da fase de lances: 10:31 horas do dia 09 de Maio de 2023. Referência: horário de Brasília - DF. Recursos: previstos no orçamento vigente. Fundamento legal: Lei Federal nº 10.520/02 e subsidiariamente a Lei Federal nº 8.666/93; Lei Complementar nº 123/06; Decreto Federal nº 7.892/13; Decreto Federal nº 10.024/19; e legislação pertinente, consideradas as alterações posteriores das referidas normas. Informações: das 08:00 as 12:00 horas dos dias úteis, no endereço supracitado. E-mail: gadobravolicitacao@gmail.com. Edital: www.prefeituragadobravo.com.br; www.tce.pb.gov.br; www.portaldecompraspublicas.com.br.

Gado Bravo - PB, 25 de Abril de 2023
ERINALDO ARAÚJO SOUSA
Pregoeiro Oficial

ESTADO DA PARAÍBA
PREFEITURA MUNICIPAL DE GADO BRAVO
AVISO DE LICITAÇÃO
PREGÃO ELETRÔNICO
Nº 00006/2023

Torna público que fará realizar através do Pregoeiro Oficial e Equipe de Apoio, sediada na José Mariano Barbosa, SN - Centro - Gado Bravo - PB, por meio do site www.portaldecompraspublicas.com.br, licitação modalidade Pregão Eletrônico, do tipo menor preço, objetivando: AQUISIÇÃO DE VEICULO AUTOMOTOR, ZERO KM, TIPO PASSEIO, MOTOR 1.0, FORNECIDO POR UMA CONCESSIONARIA AUTORIZADA, PARA ATENDER AS NECESSIDADES DESTA MUNICIPALIDADE. Abertura da sessão pública: 14:00 HORAS DO DIA 09 DE MAIO DE 2023. Início da fase de lances: 14:01 HORAS DO DIA 09 DE MAIO DE 2023. Referência: horário de Brasília - DF. Recursos: previstos no orçamento vigente. Fundamento legal: Lei Federal nº 10.520/02 e subsidiariamente a Lei Federal nº 8.666/93; Lei Complementar nº 123/06; Decreto Federal nº 7.892/13; Decreto Federal nº 10.024/19; e legislação pertinente, consideradas as alterações posteriores das referidas normas. Informações: das 08:00 as 12:00 horas dos dias úteis, no endereço supracitado. E-mail: gadobravolicitacao@gmail.com. Edital: www.prefeituragadobravo.com.br; www.tce.pb.gov.br; www.portaldecompraspublicas.com.br.

Gado Bravo - PB, 25 de Abril de 2023
ERINALDO ARAÚJO SOUSA
Pregoeiro Oficial

ESTADO DA PARAÍBA
PREFEITURA MUNICIPAL DE ITATUBA
AVISO DE LICITAÇÃO
PREGÃO PRESENCIAL Nº 00015/2023

Torna público que fará realizar através do Pregoeiro Oficial e Equipe de Apoio, sediada na Rua Professor José Silvério, 75 - Centro - Itatuba - PB, às 11:00 horas do dia 09 de Maio de 2023, licitação modalidade Pregão Presencial, do tipo menor preço, visando formar Sistema de Registro de Preços objetivando contratações futuras, para: Contratação de empresa especializada para aquisição de peças e prestação de serviço preventivo e corretivo a frota de veículos leves do município por maior percentual de desconto sobre a tabela cilia ou similar. Recursos: previstos no orçamento vigente. Fundamento legal: Lei Federal nº 10.520/02 e subsidiariamente a Lei Federal nº 8.666/93; Lei Complementar nº 123/06; Decreto Federal nº 7.892/13; Decreto Municipal nº 004/2006/07; e legislação pertinente, consideradas as alterações posteriores das referidas normas. Informações: no horário das 08:00 as 14:00 horas dos dias úteis, no endereço supracitado. Telefone: (083) 3398–1020. E-mail: licitacao@itatuba.pb.gov.br. Edital: https://itatuba.pb.gov.br; www.tce.pb.gov.br.

Itatuba - PB, 25 de Abril de 2023
JUSCELINO MONTEIRO DA SILVA
Pregoeiro Oficial

ESTADO DA PARAÍBA
**

PREFEITURA MUNICIPAL DE MANAÍRA
AVISO DE ANULAÇÃO DE LICITAÇÃO
PREGÃO ELETRÔNICO Nº 00015/2023

Fica Anulada a licitação supracitada, objetivando a Contratação de serviços automotivos de oficina mecânica destinada a frota de veículos e máquinas pesadas da Prefeitura Municipal de Manaíra- PB, com fundamento na Súmula 473 do STF, artigo 49, § 1º da Lei 8.666/93. Pelas razões de fato e de direito expostas no Parecer técnico e Despacho do Prefeito do Município.

Manaíra PB, 24 de Abril de 2023.

MANOEL VIRGULINO SIMÃO
Prefeito Constitucional

ESTADO DA PARAÍBA
PREFEITURA MUNICIPAL DE PICUI
AVISO DE LICITAÇÃO
PREGÃO ELETRÔNICO Nº 00012/2023

Torna público que fará realizar através do Pregoeiro Oficial e Equipe de Apoio, sediada na Rua Antônio Firmino – Centro Administrativo, 348 - Monte Santo - Picuí - PB, por meio do site www.portaldecompraspublicas.com.br, licitação modalidade Pregão Eletrônico, do tipo menor preço, visando formar Sistema de Registro de Preços objetivando contratações futuras, para: SISTEMA DE REGISTRO DE PREÇO PARA EVENTUAL AQUISIÇÃO DE MATERIAL DE EXPEDIENTE, DE FORMA PARCELADA, CONFORME DISPOSIÇÕES DO TERMO DE REFERÊNCIA. Abertura da sessão pública: 09:00 horas do dia 11 de maio de 2023. Início da fase de lances: para ocorrer nessa mesma sessão pública. Referência: horário de Brasília - DF. Recursos: previstos no orçamento vigente. Fundamento legal: Lei Federal nº 10.520/02 e subsidiariamente a Lei Federal nº 8.666/93; Lei Complementar nº 123/06; Decreto Federal nº 10.024/19; Decreto Municipal nº 125/14; e legislação pertinente, consideradas as alterações posteriores das referidas normas. Informações: das 08:00 as 12:00 horas dos dias úteis, no endereço supracitado. Telefone: (083) 3371–2126. E-mail: pmp.cpl@picui.pb.gov.br. Edital: www.picui.pb.gov.br/licitacoes; www.tce.pb.gov.br; www.licitapicui.com.br.

Picuí - PB, 17 de Abril de 2023

Olivânio Dantas Remígio
Prefeito Constitucional

ESTADO DA PARAÍBA
PREFEITURA MUNICIPAL DE REMÍGIO
EXTRATO DE CONTRATOS

OBJETO: FORNECIMENTO DE MATERIAL DE EXPEDIENTE PARA SUPRIR AS NECESSIDADES DE TODAS AS SECRETARIAS DO MUNICÍPIO. FUNDAMENTO LEGAL: Pregão Eletrônico nº 00022/2023. DOTAÇÃO: Recursos Próprios do Município de Remígio: 02.010 Secretaria de Gestão 04 122 2002 2002 Manutenção das Atividades da Secretaria de Gestão 02.020 Secretaria de Administração e Finanças 04 122 2002 2005 Manutenção da Secretaria de Administração e Finanças 02.040 Secretaria de Saúde 10 301 2002 2009 Manutenção das atividades da Secretaria de Saúde 02.050 Secretaria de Educação 12 361 1001 1007 Estruturação da Rede de Ensino Municipal 12 361 1001 2010 Manutenção das atividades do Ensino Fundamental 12 361 1001 2012 Manutenção do Ensino Fundamental – Fundeb – 30% 12 361 1001 2013 Programa Dinheiro Direto na Escola – PDDE 12 365 1001 2015 Manutenção das Atividades do Ensino Infantil 12 361 1001 2016 Manutenção da Educação de Jovens e Adultos 12 361 1001 2017 Manutenção da Educação de Jovens e Adultos – Fundeb 12 361 1001 2022 Manutenção do Ensino Básico – Complementação FUNDEB–VAAF e VAAT 12 365 1001 2023 Manutenção do Ensino Infantil– Complementação FUNDEB–VAAF e VAAT 12 361 1001 2055 Manutenção das Atividades da Educação Básica – Precatórios do FUNDEF 02.060 Secretaria de Trânsito 26 122 2002 2024 Manutenção das Atividades da Secretaria de Trânsito 02.070 Secretaria de Desenvolvimento Social 08 122 1003 2025 Manutenção das Atividades da Secretaria de Desenvolvimento Social 02.080 Secretaria de Obras e Serviços Urbanos 15 122 2002 2028 Manutenção das atividades da Secretaria de Obras e Serviços Urbanos 02.090 Secretaria de Agricultura e Meio Ambiente 20 122 2002 2029 Manutenção das Atividades da Secretaria de Agricultura e Meio Ambiente 02.110 Fundo Municipal de Saúde 10 301 1002 2035 Manutenção do Bloco das Ações e Serviços Públicos de Saúde– Atenção Primária 10 305 1002 2036 Manutenção do Bloco das Ações e Serviços Públicos de Saúde– Vigilância em Saúde 10 302 1002 2037 Manutenção do Bloco das Ações e Serviços Públicos de Saúde–Atenção Especializada (MAC) 02.120 Secretaria de Cultura, Turismo e Desenvolvimento Econômico 13 122 1005 2040 Manutenção das Atividades da Secretaria de Cultura, Turismo e Desenvolvimento Econômico 13 392 1005 2041 Promoção de Eventos Sociais e Culturais 02.130 Secretaria de Esporte e Lazer 27 122 1005 2043 Manutenção das Atividades da Secretaria de Esporte e Lazer 02.140 Fundo Municipal de Assistência Social 08 244 1003 2044 Cofinanciamento Estadual dos Serviços Socioassistenciais do SUAS Ofertados ou Referenciados ao CRAS E Beneficios Eventuais 08 244 1003 2045 Manutenção do Fundo Municipal de Assistência Social 08 243 1003 2046 Primeira Infância no SUAS/CRIANÇA FELIZ 08 244 1003 2048 Serviço de Proteção Social Básica 08 244 1003 2050 Manutenção e Gerenciamento do Programa Bolsa Família e do Cadastro Único–IGDBF 08 244 1003 2051 Cofinanciamento Municipal dos Serviços, Programas e Projetos do SUAS 08 244 1003 2052 Manutenção de Outros Programas, Projetos, Benfícios e Serviços Socioassistenciais do FNAS 3390.30 99 Material de Consumo Fonte de Recursos 15001000 Recursos Livres (Ordinário) 15001001 Recursos não Vinculados de Impostos – MDE 15001002 Recursos não Vinculados de Impostos – Saúde 15500000 Transferência do Salário– Educação 15690000 Outras Transferências de Recursos do FNDE Controle dos demais recursos originários de transferências 15401030 Transferências do FUNDEB – Impostos e Transferências de Impostos – 30% 15421030 Transferências do FUNDEB – Complementação da União – VAAT – 30% 15441030 Recursos de Precatórios do FUNDEF – 30% 15510000 Transferências de Recursos do FNDE Referentes ao Programa Dinheiro Direto na Escola. VIGÊNCIA: até o final do exercício financeiro de 2023. PARTES CONTRATANTES: Prefeitura Municipal de Remígio e: CT Nº 00147/2023 - 18.04.23 - MARIA CRISTIANE LEMOS DE ARAUJO - R$ 499.224,14; CT Nº 00148/2023 - 18.04.23 - FOX ELETRONICA EIRELI - R$ 15.399,00; CT Nº 00149/2023 - 18.04.23 - VIVA DISTRIBUIDORA DE PRODUTOS LTDA - R$ 56.215,50; CT Nº 00150/2023 - 18.04.23 - CAVALCANTE SOUTO ARTIGOS DE PAPELARIA LTDA - R$ 54.954,00; CT Nº 00151/2023 - 18.04.23 - UNICA SANEANTES LTDA - R$ 3.440,40; CT Nº 00152/2023 - 18.04.23 - WHITE BOARD IMPORT COMERCIO E SERVICOS LTDA - R$ 13.288,20.

ESTADO DA PARAÍBA
PREFEITURA MUNICIPAL DE REMÍGIO
HOMOLOGAÇÃO
PREGÃO ELETRÔNICO Nº 00027/2023

Nos termos do relatório final apresentado pelo Pregoeiro Oficial e observado parecer da Assessoria Jurídica, referente ao Pregão Eletrônico nº 00027/2023, que objetiva: FORNECIMENTO DE MATERIAL DE LABORATÓRIO PARA O MUNICÍPIO; HOMOLOGO o correspondente procedimento licitatório em favor de: CIRURGICA CAMPINENSE LTDA – EPP - R$ 230,30; E J DA SILVA & SILVA PRODUTOS LABORATORIAIS LTDA. - R$ 19.134,99; GBS COMERCIO ATACADISTA DE PRODUTOS HOSPITALARES E SERVICOS DE MANUTENCAO LTDA - R$ 147.249,29; PRO LABORATORIO COMERCIO E EQUIPAMENTOS PARA LABORATORIOS EIRELI - R$ 80,00.

Remígio - PB, 24 de Abril de 2023

FRANCISCO ANDRÉ ALVES
Prefeito

ESTADO DA PARAÍBA
PREFEITURA MUNICIPAL DE REMÍGIO
ADJUDICAÇÃO
PREGÃO ELETRÔNICO Nº 00027/2023

Com base nos elementos constantes do processo correspondente e observadas as disposições da legislação vigente, referente ao Pregão Eletrônico nº 00027/2023, que objetiva: FORNECIMENTO DE MATERIAL DE LABORATÓRIO PARA O MUNICÍPIO; ADJUDICO o seu objeto a: CIRURGICA CAMPINENSE LTDA – EPP - R$ 230,30; E J DA SILVA & SILVA PRODUTOS LABORATORIAIS LTDA. - R$ 19.134,99; GBS COMERCIO ATACADISTA DE PRODUTOS HOSPITALARES E SERVICOS DE MANUTENCAO LTDA - R$ 147.249,29; PRO LABORATORIO COMERCIO E EQUIPAMENTOS PARA LABORATORIOS EIRELI - R$ 80,00.

Remígio - PB, 24 de Abril de 2023

ALEXANDRE GONÇALVES DIAS
Pregoeiro Oficial

ESTADO DA PARAÍBA
PREFEITURA MUNICIPAL DE REMÍGIO
CONVOCAÇÃO PARA ASSINAR CONTRATO

PROCESSO: Pregão Eletrônico nº 00027/2023. OBJETO: FORNECIMENTO DE MATERIAL DE LABORATÓRIO PARA O MUNICÍPIO. NOTIFICAÇÃO: Convocamos as seguintes empresas para no prazo de 05 (cinco) dias consecutivos, considerados da data desta publicação, comparecer junto a Comissão Permanente de Licitação objetivando a assinatura do respectivo contrato, sob pena de incidência da cominação prevista no Art. 81, da Lei Federal nº 8.666/93 e suas alterações posteriores: Cirurgica Campinense Ltda - EPP - CNPJ 12.734.018/0001-04. e J da Silva & Silva Produtos Laboratoriais Ltda. - CNPJ 03.134.944/0001-40. Gbs Comercio Atacadista de Produtos Hospitalares e Servicos de Manutencao Ltda - CNPJ 41.668.361/0001-98. Pro Laboratorio Comercio e Equipamentos para Laboratorios Eireli - CNPJ 19.036.846/0001-00. INFORMAÇÕES: na sede da CPL, Avenida Joaquim Cavalcante de Morais, 96 - Centro - Remígio - PB, no horário das 08:00 as 12:00 horas dos dias úteis. Telefone: (083) 33641631.

Remígio - PB, 25 de Abril de 2023

FRANCISCO ANDRÉ ALVES
Prefeito

ESTADO DA PARAÍBA
PREFEITURA MUNICIPAL DE REMÍGIO
ADJUDICAÇÃO
PREGÃO PRESENCIAL Nº 00015/2023

Com base nos elementos constantes do processo correspondente e observadas as disposições da legislação vigente, referente ao Pregão Presencial nº 00015/2023, que objetiva: AQUISIÇÃO DE ENXOVAIS PARA A DOAÇÃO A MULHERES EM PERIODO GESTACIONAL DO MUNICIPIO DE REMIGIO; ADJUDICO o seu objeto a: NEVALTO DE SOUSA PEREIRA - R$ 66.555,00; RV COMERCIO E SERVICOS ADMINISTRATIVOS LTDA - R$ 11.500,00; XAND'S COMERCIAL DE ALIMENTOS EIRELI - R$ 31.550,00.

Remígio - PB, 20 de Abril de 2023

ALEXANDRE GONÇALVES DIAS
Pregoeiro Oficial

ESTADO DA PARAÍBA
PREFEITURA MUNICIPAL DE REMÍGIO
HOMOLOGAÇÃO
PREGÃO PRESENCIAL
Nº 00015/2023

Nos termos do relatório final apresentado pelo Pregoeiro Oficial e observado parecer da Assessoria Jurídica, referente ao Pregão Presencial nº 00015/2023, que objetiva: AQUISIÇÃO DE ENXOVAIS PARA A DOAÇÃO A MULHERES EM PERIODO GESTACIONAL DO MUNICIPIO DE REMIGIO; HOMOLOGO o correspondente procedimento licitatório em favor de: NEVALTO DE SOUSA PEREIRA - R$ 66.555,00; RV COMERCIO E SERVICOS ADMINISTRATIVOS LTDA - R$ 11.500,00; XAND'S COMERCIAL DE ALIMENTOS EIRELI - R$ 31.550,00.

Remígio - PB, 24 de Abril de 2023

FRANCISCO ANDRÉ ALVES
Prefeito

ESTADO DA PARAÍBA
PREFEITURA MUNICIPAL DE REMÍGIO
CONVOCAÇÃO PARA ASSINAR CONTRATO

PROCESSO: Pregão Presencial nº 00015/2023. OBJETO: AQUISIÇÃO DE ENXOVAIS PARA A DOAÇÃO A MULHERES EM PERIODO GESTACIONAL DO MUNICIPIO DE REMIGIO. NOTIFICAÇÃO: Convocamos as seguintes empresas para no prazo de 05 (cinco) dias consecutivos, considerados da data desta publicação, comparecer junto a Comissão Permanente de Licitação objetivando a assinatura do respectivo contrato, sob pena de incidência da cominação prevista no Art. 81, da Lei Federal nº 8.666/93 e suas alterações posteriores: Nevalto de Sousa Pereira - CNPJ 21.187.875/0001-14. Rv Comercio e Servicos Administrativos Ltda - CNPJ 34.175.047/0001-08. Xand's Comercial de Alimentos Eireli - CNPJ 04.949.494/0001-06. INFORMAÇÕES: na sede da CPL, Avenida Joaquim Cavalcante de Morais, 96 - Centro - Remígio - PB, no horário das 08:00 as 12:00 horas dos dias úteis. Telefone: (083) 33641631.

Remígio - PB, 25 de Abril de 2023

FRANCISCO ANDRÉ ALVES
Prefeito

ESTADO DA PARAÍBA
PREFEITURA MUNICIPAL DE REMÍGIO
EXTRATO DE RESCISÃO CONTRATUAL

OBJETO: CONSTRUÇÃO DE UMA UNIDADE ESCOLAR COM 04 SALAS DE AULA PARA O MUNICÍPIO DE REMÍGIO. FUNDAMENTO LEGAL: Tomada de Preços nº 00002/2020. RESCISÃO: Nos termos das disposições contidas no respectivo instrumento contratual e na legislação pertinente. PARTES CONTRATANTES: Prefeitura Municipal de Remígio e: CT Nº 00222/2020 - Italo Melo Clementino Eireli - CNPJ: 26.542.655/0001-85 - Rescindido - unilateralmente pelo contratante. ASSINATURA: 10.04.23

ESTADO DA PARAÍBA
CÂMARA MUNICIPAL DE SOUSA
TERMO DE RATIFICAÇÃO
INEXIGIBILIDADE DE LICITAÇÃO
Nº 06/2023

Ratifico por este termo, a Inexigibilidade de Licitação para Contratação de prestação de serviços jurídicos no assessoramento, consultoria e acompanhamento com notória especialização perante os Tribunais Regionais, Tribunal de Contas do Estado da Paraíba, Tribunal de Contas da União e Justiça Federal em defesa da Câmara Municipal de Sousa, no valor mensal de R$ 6.000,00 (seis mil reais), em favor do Escritório LEONARDO VARANDAS SOCIEDADE INDIVIDUAL DE ADVOCACIA, com arrimo no Art. 25 e Art. 13 da Lei 8.666/93, c/c Art. 3º-A da Lei 8.906/94, incluído pela Lei 14.039/2020, de acordo com o parecer da Assessoria Jurídica, e tendo em vista os demais elementos que instruem o processo de inexigibilidade nº 06/2023.

Sousa/PB, 10 de Março de 2023

CARLOS HENRIQUE ABRANRTES MARQUES
Presidente da Câmara de Sousa.

ESTADO DA PARAÍBA
CÂMARA MUNICIPAL DE SOUSA
EXTRATO DE CONTRATO
INEXIGIBILIDADE DE LICITAÇÃO Nº 06/2023

OBJETO: Contratação de prestação de serviços jurídicos no assessoramento, consultoria e acompanhamento com notória especialização perante os Tribunais Regionais, Tribunal de Contas do Estado da Paraíba, Tribunal de Contas da União e Justiça Federal em defesa da Câmara Municipal de Sousa. FUNDAMENTO LEGAL: Inexigibilidade de Licitação nº 06/2023. DOTAÇÃO: Recursos oriundos de Transferências Constitucionais do Município de Sousa. VIGÊNCIA: 12 (doze) meses. PARTES CONTRATANTES: Câmara Municipal de Sousa e: CT Nº 00022/2023 - 10.03.23 - LEONARDO VARANDAS SOCIEDADE INDIVIDUAL DE ADVOCACIA, no valor total de R$ 72.000,00.

ESTADO DA PARAÍBA
PREFEITURA MUNICIPAL DE SÃO SEBASTIÃO DE LAGOA DE ROÇA
HOMOLOGAÇÃO
PREGÃO PRESENCIAL Nº 00004/2023

Nos termos do relatório final apresentado pelo Pregoeiro Oficial e observado parecer da Assessoria Jurídica, referente ao Pregão Presencial nº 00004/2023, que objetiva: Contratação de empresa (s) multimarcas para fornecimento de forma parcelada de peças para veículos leves, médio e sistema elétrico para manutenção da frota pertencente à Prefeitura Municipal de São Sebastião de Lagoa de Roça, conforme especificações constantes no edital e seus anexos; HOMOLOGO o correspondente procedimento licitatório em favor de: Ideal Pneus Peças e Serviços - R$ 241.589,87; MMCB Serviço de Oficina Eirelle me - R$ 339.314,42.

São Sebastião de Lagoa de Roça - PB, 24 de Abril de 2023

SEVERO LUIS DO NASCIMENTO NETO
Prefeito Constitucional

ESTADO DA PARAÍBA
PREFEITURA MUNICIPAL DE SÃO SEBASTIÃO DE LAGOA DE ROÇA
HOMOLOGAÇÃO
PREGÃO PRESENCIAL Nº 00005/2023

Nos termos do relatório final apresentado pelo Pregoeiro Oficial e observado parecer da Assessoria Jurídica, referente ao Pregão Presencial nº 00005/2023, que objetiva: Contratação de Empresa (s) Multimarcas Especializada para Fornecimento de Peças para manutenção dos veículos de Grande Porte, (Caminhões, Ônibus, tratores). Pertencente à Prefeitura Municipal de São Sebastião de Lagoa de Roça, Conforme Especificações Constantes no Edital e seus anexos; HOMOLOGO o correspondente procedimento licitatório em favor de: SEMEA COMERCIO DE PECAS E SERVICOS PARA AUTOS LTDA - R$ 1.009.031,93.

São Sebastião de Lagoa de Roça - PB, 24 de Abril de 2023

SEVERO LUIS DO NASCIMENTO NETO
Prefeito Constitucional

ESTADO DA PARAÍBA
PREFEITURA MUNICIPAL DE SÃO SEBASTIÃO DE LAGOA DE ROÇA
EXTRATO DE CONTRATO

OBJETO: Contratação de Empresa Técnica Especializada para Reforma e Ampliação do Auditório da Escola Municipal de Ensino Fundamental Antônio Pedro dos Santos no Município de São Sebastião de Lagoa de Roça–PB). FUND.LEGAL: Tomada de Preços nº 00005/2022. DOTAÇÃO: Recursos Próprios do Município de São Sebastião de Lagoa de Roça: 02050 – Secretaria Municipal de Educação 02050.12.361.1006.1084 – Construção Reforma e ampliação de unidades Escolares 4490.51.0000 – Obras e Instalações 500/540/569/570 – fonte. VIGÊNCIA: até 13/04/2024. PARTES CONTRATANTES: Prefeitura Municipal de São Sebastião de Lagoa de Roça e: CT Nº 00033/2023 - 13.04.23 - CATAO BONGIOVI COMERCIO E SERVICOS LTDA - R$ 368.041,46.

PREFEITURA MUNICIPAL DE SERRA GRANDE
Pregão Presencial nº 031/2023

Objetivo: Aquisição parcelada de material de informática para atender as necessidades de todas as secretarias do município de Serra Grande –PB, conforme especificações no edital.

Data da sessão: 12 de maio de 2023, às 08h00min, na sala da CPL, no prédio da sede do município. Informações: Rua Vicente Leite de Araújo, 01, Centro – Serra Grande – PB, no prédio da Prefeitura Municipal. Informações no site www.tce.pb.gov.br, https://serragrande.pb.gov.br/licitacaolista.php e e-mail: cplserragrande@gmail.com: todos os dias úteis das 08h00min às 12h00min.

Serra Grande-PB, 25 de abril de 2023.

José Andreson Filho
Pregoeiro (a)

ESTADO DA PARAÍBA
PREFEITURA MUNICIPAL DE SÃO BENTINHO
HOMOLOGAÇÃO
PREGÃO PRESENCIAL Nº 00027/2023

Nos termos do relatório final apresentado pela Pregoeira Oficial e observado parecer da Assessoria Jurídica, referente ao Pregão Presencial nº 00027/2023, que objetiva: Aquisição parcelada de material de informática, equipamentos de segurança eletrônica, formatação de computadores, manutenção de impressoras e reciclagem de cartucho e toner para atender a demanda de todas as Secretarias do Município de São Bentinho – PB; HOMOLOGO o correspondente procedimento licitatório em favor de: DANTAS ELETROMOVEIS E EQUIPAMENTOS LTDA - R$ 19.760,00; INFORDIGI SOLUCOES EM INFORMATICA LTDA - R$ 9.762,00; JOSIVAN MELQUIDES NÓBREGA ME - R$ 120.081,50; LICITAR COMERCIO E SERVICO EIRELI - R$ 10.960,00; MATHEUS NUNES LIMA - R$ 7.990,00; MULTFORTE COMERCIO E SUPRIMENTOS DE INFORMATICA LTDA - R$ 20.980,00; P D S DE ALMEIDA - R$ 30.457,50; ROSELI DA SILVA DANTAS - R$ 1.769,90.

São Bentinho - PB, 19 de Abril de 2023

MÔNICA DOS SANTOS FERREIRA
Prefeita

ESTADO DA PARAÍBA
PREFEITURA MUNICIPAL DE SÃO BENTINHO
EXTRATO DE CONTRATOS

OBJETO: Aquisição parcelada de material de informática, equipamentos de segurança eletrônica, formatação de computadores, manutenção de impressoras e reciclagem de cartucho e toner para atender a demanda de todas as Secretarias do Município de São Bentinho – PB. FUNDAMENTO LEGAL: Pregão Presencial nº 00027/2023. VIGÊNCIA: até o final do exercício financeiro de 2023. PARTES CONTRATANTES: Prefeitura Municipal de São Bentinho e: CT Nº 00114/2023 - 20.04.23 - DANTAS ELETROMOVEIS E EQUIPAMENTOS LTDA - R$ 19.760,00; CT Nº 00115/2023 - 20.04.23 - INFORDIGI SOLUCOES EM INFORMATICA LTDA - R$ 9.762,00; CT Nº 00116/2023 - 20.04.23 - JOSIVAN MELQUIDES NÓBREGA ME - R$ 120.081,50; CT Nº 00117/2023 - 20.04.23 - LICITAR COMERCIO E SERVICO EIRELI - R$ 10.960,00; CT Nº 00118/2023 - 20.04.23 - MATHEUS NUNES LIMA - R$ 7.990,00; CT Nº 00119/2023 - 20.04.23 - MULTFORTE COMERCIO E SUPRIMENTOS DE INFORMATICA LTDA - R$ 20.980,00; CT Nº 00120/2023 - 20.04.23 - P D S DE ALMEIDA - R$ 30.457,50; CT Nº 00121/2023 - 20.04.23 - ROSELI DA SILVA DANTAS - R$ 1.769,90.

ESTADO DA PARAÍBA
PREFEITURA MUNICIPAL DE SÃO BENTINHO
HOMOLOGAÇÃO
PREGÃO PRESENCIAL Nº 00028/2023

Nos termos do relatório final apresentado pela Pregoeira Oficial e observado parecer da Assessoria Jurídica, referente ao Pregão Presencial nº 00028/2023, que objetiva: Aquisição parcelada de material de permanente (moveis e eletroeletrônicos), para atender a demanda de todas Secretarias do Município de São Bentinho – PB; HOMOLOGO o correspondente procedimento licitatório em favor de: ALEXANDRE R BARBOSA DA SILVA - R$ 79.266,00; CANAPU COMERCIO DE DISTRIBUICAO LTDA - R$ 3.926,00; DANTAS ELETROMOVEIS E EQUIPAMENTOS LTDA - R$ 102.998,00; MULTFORTE COMERCIO E SUPRIMENTOS DE INFORMATICA LTDA - R$ 55.990,00; NOBREGA COMERCIO E SERVICO LTDA - R$ 24.850,00; REDE DE NEGOCIOS EM TECNOLOGIA LTDA - R$ 33.000,00; VIVA DISTRIBUIDORA DE PRODUTOS LTDA - R$ 6.000,00.

São Bentinho - PB, 17 de Abril de 2023

MÔNICA DOS SANTOS FERREIRA
Prefeita

ESTADO DA PARAÍBA
PREFEITURA MUNICIPAL DE SÃO BENTINHO
EXTRATO DE CONTRATOS

OBJETO: Aquisição parcelada de material de permanente (moveis e eletroeletrônicos), para atender a demanda de todas Secretarias do Município de São Bentinho – PB. FUNDAMENTO LEGAL: Pregão Presencial nº 00028/2023. VIGÊNCIA: até o final do exercício financeiro de 2023. PARTES CONTRATANTES: Prefeitura Municipal de São Bentinho e: CT Nº 00106/2023 - 18.04.23 - ALEXANDRE R BARBOSA DA SILVA - R$ 79.266,00; CT Nº 00107/2023 - 18.04.23 - CANAPU COMERCIO DE DISTRIBUICAO LTDA - R$ 3.926,00; CT Nº 00108/2023 - 18.04.23 - DANTAS ELETROMOVEIS E EQUIPAMENTOS LTDA - R$ 102.998,00; CT Nº 00109/2023 - 18.04.23 - MULTFORTE COMERCIO E SUPRIMENTOS DE INFORMATICA LTDA - R$ 55.990,00; CT Nº 00110/2023 - 18.04.23 - NOBREGA COMERCIO E SERVICO LTDA - R$ 24.850,00; CT Nº 00111/2023 - 18.04.23 - REDE DE NEGOCIOS EM TECNOLOGIA LTDA - R$ 33.000,00; CT Nº 00112/2023 - 18.04.23 - VIVA DISTRIBUIDORA DE PRODUTOS LTDA - R$ 6.000,00.

ESTADO DA PARAÍBA
PREFEITURA MUNICIPAL DE SÃO BENTINHO
HOMOLOGAÇÃO
PREGÃO PRESENCIAL Nº 00029/2023

Nos termos do relatório final apresentado pela Pregoeira Oficial e observado parecer da Assessoria Jurídica, referente ao Pregão Presencial nº 00029/2023, que objetiva: Contratação de empresa especializada na realização de exames de Ressonância Magnética para atender a demanda da Secretaria Municipal de Saúde de São Bentinho–PB; HOMOLOGO o correspondente procedimento licitatório em favor de: CLINICAL SERVICE – CLINICA MEDICA E DE SERVICOS ESPECIALIZADOS LTDA - R$ 388.550,00.

São Bentinho - PB, 18 de Abril de 2023

MÔNICA DOS SANTOS FERREIRA
Prefeita

ESTADO DA PARAÍBA
PREFEITURA MUNICIPAL DE SÃO BENTINHO
EXTRATO DE CONTRATO

OBJETO: Contratação de empresa especializada na realização de exames de Ressonância Magnética para atender a demanda da Secretaria Municipal de Saúde de São Bentinho–PB. FUNDAMENTO LEGAL: Pregão Presencial nº 00029/2023. VIGÊNCIA: até o final do exercício financeiro de 2023. PARTES CONTRATANTES: Prefeitura Municipal de São Bentinho e: CT Nº 00113/2023 - 19.04.23 - CLINICAL SERVICE - CLINICA MEDICA E DE SERVICOS ESPECIALIZADOS LTDA - R$ 388.550,00.

ESTADO DA PARAÍBA
PREFEITURA MUNICIPAL DE SERTAOZINHO
Aviso de Suspensão para Apreciação de Recurso
TOMADA DE PREÇO N 1/2023

Torna-se público que,

o processo que teve como objetivo: CONTRATACAO DE EMPRESA ESPECIALIZADA NO RAMO DE CONSTRUÇÃO CIVIL PARA EMPREITADA DE PERFURAÇÃO DE TRÊS POÇOS TUBULARES PROFUNDOS, INSTALADO COM BOMBA SUBMERSA, BOMBA DOSADORA DE CLORO ELETROMAGNETICA, CAIXA D'ÁGUA DE FIBRA APOIADA E CHAFARIZ PARA ABASTECIMENTO SINGELO NO MUNICÍPIO DE SERTÃOZINHO –PB, será suspenso para apreciação de recurso impetrado pela empresa MJC CONSTRUÇÕES EIRELI, um novo aviso será publicado com os ritos seguintes.

Telefone: no site
Email: no site

SERTAOZINHO- PB, 25 / 04 / 2023.

JOSE LUIZ SOBRINHO
PRESIDENTE

ESTADO DA PARAÍBA
PREFEITURA MUNICIPAL DE SERTAOZINHO
Aviso de Suspensão para Apreciação de Recurso
TOMADA DE PREÇO N 1/2023

Torna-se público que,

o processo que teve como objetivo: CONTRATACAO DE EMPRESA ESPECIALIZADA NO RAMO DE CONSTRUÇÃO CIVIL PARA EMPREITADA DE PERFURAÇÃO DE TRÊS POÇOS TUBULARES PROFUNDOS, INSTALADO COM BOMBA SUBMERSA, BOMBA DOSADORA DE CLORO ELETROMAGNETICA, CAIXA D'ÁGUA DE FIBRA APOIADA E CHAFARIZ PARA ABASTECIMENTO SINGELO NO MUNICÍPIO DE SERTÃOZINHO –PB, Ciente que o certame seguiu à lei das licitações e suas alterações posteriores e entendimentos jurisprudenciais, decide este/esta PRESIDENTE por

INDEFERIR, ou seja, NEGANDO provimento do presente recurso administrativo. Registre-se, dê-se ciência aos interessados, junte-se aos autos. Desta forma, em conformidade ao disposto no art. 109, § 4º, o recurso irá subir, devidamente informado, dirigido a autoridade superior para que o mesmo possa proferir decisão no prazo de 05 (cinco) dias úteis, em atendimento à legislação pertinente. Em oportuno momento, submetemos à apreciação da autoridade superior a presente manifestação, propondo a manutenção da decisão deste(a) CPL referente à DECLARAÇÃO DE VENCEDORA DO CERTAME, sugerindo o "não provimento" do recurso interposto.

Telefone: no site
Email: no site

SERTAOZINHO- PB, 25 / 04 / 2023.

JOSE LUIZ SOBRINHO
PRESIDENTE

ESTADO DA PARAÍBA
PREFEITURA MUNICIPAL DE SERTAOZINHO
Aviso de NOTIFICAÇÃO EXTRA JUDICIAL

TOMADA DE PREÇOS N 1/2022
Torna-se público que,
O CONTRATO Nº 00033/2022-CPL – TP Nº 00001/2022
NOTIFICANTE: PREFEITURA MUNICIPAL DE SERTÃOZINHO
NOTIFICADA: CONSTRUTORA PARAIBANA EIRELI

ASSUNTO: DESCUMPRIMENTO DE CLÁUSULA CONTRATUAL (DESCUMPRIMENTO DE CLÁUSULA CONTRATUAL)
RESCISÃO UNILATERAL
Nos termos do art. 87, IV da Lei Federal nº 8.666/93, fica facultado a empresa notificada apresentar defesa no prazo legal.
Telefone: no site
Email: no site

SERTAOZINHO- PB, 12 / 04 / 2023.
JOSE DE SOUSA MACHADO – PREFEITO

ESTADO DA PARAÍBA
PREFEITURA MUNICIPAL DE SOLÂNEA
RESULTADO
CHAMADA PÚBLICA Nº 00001/2023

OBJETO: Aquisição de Gêneros Alimentícios da Agricultura Familiar e do Empreendedor Familiar Rural, destinado ao atendimento do Programa de Alimentação Escolar. PROPONENTES DECLARADOS VENCEDORES e respectivos valores totais das contratações: ANTONIO PAULO MOURA DE ARAUJO - Valor: R$ 6.861,00; ANTONIO PEREIRA DA SILVA - Valor: R$ 4.874,50; ANTONO SILVA - Valor: R$ 6.026,00; ANTONY PAULLINNELY R. DE ARAÚJO - Valor: R$ 7.436,00; CELIANO GUILHERME RODRIGUES - Valor: R$ 5.395,50; CLAUDIO RANIERE DOS SANTOS OLIVEIRA - Valor: R$ 4.118,00; CLEMILDO RODRIGUES DA COSTA - Valor: R$ 6.153,00; CLEYTON RAFAEL DOS SANTOS OLIVEIRA - Valor: R$ 4.058,00; COOPERATIVA DOS AGRICULTORES FAMILIARES DO MUNICIPIO DE BANANEIRAS/PB – COOPAFAB - Valor: R$ 4.686,00; COSMO DANTAS DA SILVA - Valor: R$ 4.551,00; DANIELE PRUDÊNCIO HENRIQUE - Valor: R$ 6.003,00; EDVANILMA DE LIMA SILVA - Valor: R$ 6.047,00; FRANCISCO LUIS DA COSTA - Valor: R$ 5.470,50; FRANÇUAR LUCENA COSTASITIO SANTA TEREZA - Valor: R$ 4.018,00; GERSON ALVES PEREIRA - Valor: R$ 6.078,00; GIRLENE ALVES FILGUEIRA COSTA - Valor: R$ 5.531,50; JARDIEL JOSE DA SILVA - Valor: R$ 6.056,50; JECILENE SILVA FERREIRA - Valor: R$ 4.458,00; JOANA CANDIDO DA SILVA - Valor: R$ 5.559,00; JOCELIO COSTA DE OLIVEIRA - Valor: R$ 5.568,00; JOSE DA PAZ OLIVEIRAA MARCOLINO - Valor: R$ 4.397,00; JOSE LUIS DA SILVA JUNIOR - Valor: R$ 5.062,00; JOSE VALENTIM GOMES JUNOR - Valor: R$ 6.117,00; MARIA DA CONCEIÇÃO SOARES FERREIRA - Valor: R$ 7.009,00; MARIA DA PENHA DE O. ALVES - Valor: R$ 5.304,00; MARIA DE FATIMA BARROS DE CARVALHO - Valor: R$ 4.270,00; MARIA DE FATIMA MELO PEREIRA - Valor: R$ 6.123,50; MARIA DO CÉU S. B. DE SANTANA - Valor: R$ 4.884,00; MARIA DO SOCORRO DE MELO PEREIRA - Valor: R$ 6.200,00; MARIA JOSE FERREIRA DE ARAUJO - Valor: R$ 5.578,00; MARIA SILVANIA MARTINS SILVA - Valor: R$ 5.009,00; NEUSA JOSEFA DA CONCEIÇÃO - Valor: R$ 4.674,00; OBERLANDIO VALENTIM DE OLIVEIRA - Valor: R$ 5.383,00; OTONIEL DE LIMA OLIVEIRA - Valor: R$ 5.426,00; OZANA FELIPE ARAGAO - Valor: R$ 6.090,50; PAULO VINICIUS BARROS DE CARVALHO - Valor: R$ 4.160,00; RAQUEL DE ARAUJO LIMA - Valor: R$ 4.813,00; ROSINEIDE FERREIRA MARANHÃO - Valor: R$ 6.019,00; SAMUEL DE ARAUJO LIMA - Valor: R$ 6.933,00; SEVERINO MANOEL DA SILVA - Valor: R$ 4.708,00; SIDNEY GUILHERME RODRIGUES - Valor: R$ 5.755,50; SUELY LUCIANO DOS SANTOS OLIVEIRA - Valor: R$ 6.010,00; VERÔNICA DE MACENA SANTOS - Valor: R$ 4.431,00. Maiores informações poderão ser obtidas junto a Comissão Permanente de Licitação, Rua Pernambuco, S/N - Centro - Solânea - PB, no horário das 08:00 as 12:00 horas dos dias úteis. Telefone: (083) 3363–1285. E-mail: licitacaosolanea2017@yahoo.com.

Solânea - PB, 31 de Março de 2023

MARIA DO CARMO MELO ARCANJO
**Presidenta da Comissão

ESTADO DA PARAÍBA
PREFEITURA MUNICIPAL DE SOLÂNEA
HOMOLOGAÇÃO
PREGÃO PRESENCIAL Nº 00029/2023

Nos termos do relatório final apresentado pelo Pregoeiro Oficial e observado parecer da Assessoria Jurídica, referente ao Pregão Presencial nº 00029/2023, que objetiva: Contratação de empresa, para fornecimento de link dedicado de internet banda larga e acessos a internet banda larga, destinado às Secretarias e Fundos desta Prefeitura de Solânea/PB; HOMOLOGO o correspondente procedimento licitatório em favor de: LEMOS & MORAIS LTDA ME - R$ 49.128,00.

Solânea - PB, 04 de Abril de 2023

KAYSER NOGUEIRA PINTO ROCHA
Prefeito

ESTADO DA PARAÍBA
PREFEITURA DE SANTA INÊS
EXTRATO DE TERMO ADITIVO N°. 003/2023

ESPÉCIE: Termo Aditivo Nº 003/2023 ao Contrato Nº 50201/2021. CONTRATANTE: PREFEITURA MUNICIPAL DE SANTA INÊS - PB, CNPJ nº. 01.612.693/0001-36. CONTRATADA: LP CONSTRUTORA E LOCADORA DE MÁQUINAS EIRELI - CNPJ nº 17.278.993/0001-60. OBJETO: O presente termo aditivo tem como objeto a PRORROGAÇÃO da vigência do Contrato firmado entre as partes em 23/04/2021, nos termos previstos em sua Cláusula Segunda do presente contrato. VIGÊNCIA: Pelo presente termo aditivo, fica prorrogada a vigência do contrato em 12 (doze) meses, sendo iniciado o presente aditivo no dia 20 de abril de 2023 e tendo seu término no dia 20 de abril de 2024. DO FUNDAMENTO LEGAL: O presente termo aditivo decorre de autorização do Prefeito e da contratante, exarada no parecer jurídico do assessor deste município, e encontra amparo legal no artigo 57, § 1 inciso II, da Lei n.º 8.666/93. DA RATIFICAÇÃO DAS CLÁUSULAS: Ficam ratificadas as demais cláusulas e condições estabelecidas no contrato inicial, firmado entre as partes. E, para firmeza e validade do que foi pactuado, lavrou-se o presente termo aditivo em 02 (duas) vias de igual teor e forma, para que surtam um só efeito, as quais, depois de lidas, são assinadas pelos representantes das partes, CONTRATANTE e CONTRATADA, e pelas testemunhas abaixo.

Santa Inês - PB, 20 de abril de 2023.

FELIX HENRIQUE LEITE VIEIRA
Prefeito
CONTRATANTE

LP CONSTRUTORA E LOCADORA DE MÁQUINAS EIRELI
CNPJ nº 27.450.426/0001-01
CONTRATADO

PREFEITURA MUNICIPAL DE SÃO JOSÉ DE ESPINHARAS
AVISO DE LICITAÇÃO
PREGÃO ELETRÔNICO Nº 00021/2023

A Prefeitura Municipal de São José de Espinharas torna público que estar realizando licitação sob modalidade Pregão Eletrônico, do tipo menor preço, para: AQUISIÇÃO DE EQUIPAMENTO E MATERIAL PERMANENTE (MÉDICO E ADMINISTRATIVO) PARA UNIDADE DE ATENÇÃO ESPECIALIZADA EM SAÚDE DO MUNICÍPIO DE SÃO JOSÉ DE ESPINHARAS CONFORME PROPOSTA Nº 11418606000122002. Data e horário do início da disputa: 09:30 horas/min do dia 10/05/2023. Recursos: previstos no orçamento vigente. Fundamento legal: Lei Nº 10.520/02, Decreto Nº 10.024/2019, Lei Nº 8.666/1993 e subsidiárias. LOCAL: Portal de Compras Públicas – www.portaldecompraspublicas.com.br. Modo de Disputa: Aberto. Outros esclarecimentos poderão ser fornecidos na Prefeitura Municipal, das 08:00 às 12:00hs, através do Setor de Licitação, na Rua Bossuet Warderley,- Centro – São José de Espinharas – PB.

São José de Espinharas - PB, 25 de Abril de 2023.

JOSÉ MATHEUS PAULO MORAIS
Pregoeiro Oficial

PREFEITURA MUNICIPAL DE SÃO JOSÉ DE ESPINHARAS
AVISO DE JULGAMENTO DE HABILITAÇÃO
TOMADA DE PREÇOS 00006/2023

O Presidente da Comissão de Licitação do Município de São José de Espinharas/PB, torna público para conhecimento dos licitantes participantes do Processo na modalidade Tomada de Preços Nº 00006/2023, que tem como objeto: Contratação de empresa especializada para Adequação de Estradas Vicinais no Município de São José de Espinharas/PB, através do Contrato de Repasse nº 924148/2021/MAPA/CAIXA, o Resultado do Julgamento da Documentação de Habilitação do referido processo realizado pela comissão de licitação e o Setor de Engenharia do município. Considerações da Comissão: Licitantes Habilitados por atender as exigências do edital: - AMETISTA CONSTRUÇÕES E SERVIÇOS EIRELI, CNPJ Nº 29.828.673/0001-16; COVALE CONSTRUÇÕES E SERVIÇOS LTDA, CNPJ nº 11.170.603/0001-58. Licitantes Inabilitados por não atender as exigências do edital: MJ CONSTRUÇÕES INDUSTRIA SERVIÇOS E SANEAMENTO LTDA – CNPJ Nº 47.059.965/0001-13 - segundo o relatório de engenharia a licitante não atendeu o item 8.5.2 (Capacidade técnico profissional) e 8.5.3 (Capacidade Técnico Operacional) referente a Pedra argamassada, com cimento e areia 1:3 – areia e pedra de mão comercial - fornecimento e assentamento; 46.523.739 LTDA – GOLDEN ENGENHARIA – CNPJ Nº 46.523.739/0001-89 - segundo o relatório de engenharia a licitante não atendeu o item 8.5.2 (Capacidade técnico profissional) e 8.5.3 (Capacidade Técnico Operacional) referente a Pedra argamassada, com cimento e areia 1:3 – areia e pedra de mão comercial - fornecimento e assentamento; FA CONSTRUÇÕES E COMERCIO LTDA – EPP, CNPJ Nº 10.872.280/0001-81 - segundo o relatório de engenharia a licitante não atendeu o item 8.5.2 (Capacidade técnico profissional) e 8.5.3 (Capacidade Técnico Operacional) referente a Pedra argamassada, com cimento e areia 1:3 – areia e pedra de mão comercial - fornecimento e assentamento; A Engenharia enfatizou que o item de embasamento apresentado em atestado não há semelhança nos serviços com objeto deste certame. PRIIMEE CONSTRUÇÕES E EMPREENDIMENTOS LTDA – EPP, CNPJ Nº 20.949.329/0001-00 - segundo o relatório de engenharia a licitante não atendeu o item 8.5.2 (Capacidade técnico profissional) e 8.5.3 (Capacidade Técnico Operacional) referente a Pedra argamassada, com cimento e areia 1:3 – areia e pedra de mão comercial - fornecimento e assentamento; A Engenharia enfatizou que o item de embasamento apresentado em atestado não há semelhança nos serviços com objeto deste certame. Informa ainda aos licitantes que as documentações estão a disposição dos mesmos e que a partir da publicação da análise deste julgamento está aberto o prazo recursal mediante o que o preceitua o artigo 109, Inciso I, da Lei 8.666/93. Maiores Informações, na sala da comissão de licitação situada na Praça Bossuet Wanderley, 61 - Centro - São José de Espinharas – PB.

São José de Espinharas/PB, 25 de Abril de 2023.

MARIA DO SOCORRO DE MEDEIROS SOUTO LÔBO
PRESIDENTE

PREFEITURA MUNICIPAL DE TEIXEIRA
AVISO DE LICITAÇÃO
CHAMADA PÚBLICA Nº 002/2023-NLLC
PROCESSO ADMINISTRATIVO Nº 072/2023

OBJETO: CREDENCIAMENTO para futura e eventual contratação de serviços de pedreiros, ajudante de pedreiros(servente), encanador, eletricista, pintores visando atender a demanda da Secretaria de Educação do município de TEIXEIRA-PB, conforme especificações constantes no anexo I do edital.

PERIODO PARA ENVIO DOCUMENTAÇÃO: de 27 de abril de 2023 a 15 de maio de 2023 às 08h30m, na sala da CPL.

INFORMAÇÕES: na sala de sessões, localizada no anexo do Centro Administrativo e Educacional de Teixeira, Rua José Ramalho Xavier, Centro, Teixeira – PB, em todos os dias úteis de segundas às sextas-feiras, das 8h às 13h, os interessados poderão obter o Edital pelo site www.teixeira.pb.gov.br e pelo site do www.tce.pb.gov.br.

Teixeira – PB, 25 de abril de 2023

CLAUDENICE PEREIRA DA SILVA ROCHA
Agente Contratação/PMT

REPUBLICADO POR INCORREÇÕES
PREFEITURA MUNICIPAL DE TEIXEIRA
AVISO DE LICITAÇÃO
CHAMADA PÚBLICA Nº 001/2023-NLLC
PROCESSO ADMINISTRATIVO Nº 070/2023

OBJETO: CREDENCIAMENTO para futura e eventual contratação de serviços de pedreiros, capina de mato (roço), ajudante de pedreiros(servente), visando atender a demanda da Secretaria de Infra-Estrutura e Serviços Urbanos, e Secretaria de Agricultura, Pecuária e Abastecimento do município de TEIXEIRA-PB, conforme especificações constantes no anexo I do edital.

PERIODO PARA ENVIO DOCUMENTAÇÃO: de 26 de abril de 2023 a 12 de maio de 2023 às 08h30m, na sala da CPL.

INFORMAÇÕES: na sala de sessões, localizada no anexo do Centro Administrativo e Educacional de Teixeira, Rua José Ramalho Xavier, Centro, Teixeira – PB, em todos os dias úteis de segundas às sextas-feiras, das 8h às 13h, os interessados poderão obter o Edital pelo site www.teixeira.pb.gov.br e pelo site do www.tce.pb.gov.br.

Teixeira – PB, 24 de abril de 2023

CLAUDENICE PEREIRA DA SILVA ROCHA
Agente Contratação/PMT

MINISTÉRIO PÚBLICO DA PARAÍBA
PROCURADORIA GERAL DE JUSTIÇA
AVISO DE HOMOLOGAÇÃO
PREGÃO ELETRÔNICO Nº 003/2023

O Pregoeiro do Ministério Público da Paraíba, através da sua Diretoria de Licitações, torna público, para conhecimento de quem interessar, que foi homologado pelo Excelentíssimo Senhor Procurador-Geral de Justiça, Dr. Antônio Hortêncio Rocha Neto, com fulcro no que dispõe o art. 4º, inciso XXII, da Lei n. 10520/2002, de 15.07.2002, o procedimento licitatório, na modalidade de Pregão Eletrônico n. 003/2023, através do Sistema de Registro de Preços, tipo Menor Preço Global para os Lotes Ofertados, com registro neste órgão sob o n. Processo MP Virtual 001.2022.091949, tendo como objeto a seleção de pessoa(s) jurídica(s) do ramo pertinente para o fornecimento, eventual e futuro, de COFFEE BREAKS, LANCHES E COQUETÉIS, com fornecimento de materiais e disponibilização de pessoal, para atender às necessidades do Ministério Público da Paraíba, em todo o Estado da Paraíba, conforme quantitativos e especificações constantes no Termo de Referência do Edital. Foram declaradas vencedoras do certame as seguintes empresas: 1) CLASSE A SERVIÇOS DE BUFFET E RECEPÇÕES LTDA-ME, CNPJ: 06.103.305/0001-05 (Lote 01 – R$ 159.000,00); 2) DROP'S BUFFET, EVENTOS E ESCOLA GASTRONÔMICA LTDA., CNPJ: 16.631.594/0001-79 (Lote 02 – R$ 117.000,00; Lote 03 – R$ 195.000,00).

João Pessoa, 25 de abril de 2023.

Francisco de Assis Martins Junior
Pregoeiro

A PREFEITURA MUNICIPAL DE CABEDELO, CNPJ 09.012.493/0001-54 torna público que requereu a SEMAPA – Secretaria de Meio Ambiente, Pesca e Aquicultura de Cabedelo, por meio da SEPLAH - Secretaria de Planejamento Urbano e Habitação a Licença Prévia para: Obra de Urbanização da Orla de Intermares, Cidade: Cabedelo/PB, CEP: 58100-695. (Conforme Resolução CONAMA 006 de 24/01/1986).

COMPANHIA ESTADUAL DE HABITAÇÃO POPULAR – CEHAP – CNPJ/CPF Nº 09.111.618/0001-01 Torna público que a SUDEMA – Superintendência de Administração do Meio Ambiente, EMITIU A LICENÇA DE INSTALAÇÃO Nº 0724/2023 em João Pessoa, 24 de abril de 2023 – Prazo: 730 dias. Para a atividade de: Construção de Conjunto habitacional com 50 UH's, com sistema de esgoto particular composto por tanque séptico e sumidouro, Município: SÃO JOSÉ DO SABUGI – UF: PB. Processo: 2023-000448/TEC/RLI-0023.

DER-PB — SECRETARIA DE ESTADO DA INFRAESTRUTURA, DOS RECURSOS HÍDRICOS E DO MEIO AMBIENTE

COMISSÃO PERMANENTE DE LICITAÇÃO
CONCORRÊNCIA Nº 38/2022
Registro CGE Nº 23-00070-7
JULGAMENTO DA HABILITAÇÃO

O Departamento de Estradas de Rodagem do Estado da Paraíba - DER/PB, sediado a Av. José Américo de Almeida s/n, nesta Capital, através da Comissão Permanente de Licitação – CPL, comunica aos participantes da CONCORRÊNCIA Nº 38/2022 (Obras de Conservação Rotineira(Pavimentação) na Malha Rodoviária Pavimentada do Estado da Paraíba sob jurisdição da Residência Rodoviária de Patos) , que após análise detalhada nas documentações, respaldada na legislação vigente, Edital da licitação em epígrafe, considera habilitadas as Empresas: CLPT CONSTRUTORA LTDA, NPC ENGENHARIA LTDA, COSAMPA PROJETOS E CONTRUÇÕES LTDA, CONSTRUMASTER CONSTRUÇÕES E LOCAÇÃO DE MÁQUINAS LTDA, SCAVE SERVIÇOS DE ENGENHARIA E LOCAÇÃO LTDA, AL ALMEIDA ENGENHARIA LTDA, CSR - CONSTRUÇÕES E SERVIÇOS RODOVIÁRIOS LTDA, J & F CONSTRUÇÕES E COMÉRCIO LTDA, TERPA CONSTRUÇÕES S/A, AL TEIXEIRA PINHEIRO LTDA e ESSE ENGENHARIA SINALIZAÇÃO E SERVIÇOS ESPECIAIS LTDA e inabilitada a empresa NIEMAIA CONSTRUÇÕES EIRELI, por não cumprir o exigido no edital no item: 10.4.subitem 10.4.1. "b" letra "a" (não apresentou Atestado(s) de capacidade técnico-operacional para REESTABILIZAÇÃO DE BASE E/OU SUB-BASE na quantidade mínima de 4.000 m³ e sub item 10.4.1 "c" (não comprovou possuir em seu quadro permanente Engenheiro Civil ou outros Profissionais devidamente reconhecidos pela Entidade competente detentor(es) de Atestado(s) de Responsabilidade Técnica, para REESTABILIZAÇÃO DE BASE E/OU SUB-BASE devidamente acompanhado(s) das respectivas Certidão(ões) de Acervo(s) Técnico(s) (CAT) e CPM CONSTRUTORA LTDA por não cumprir o exigido no edital: item 10.0 subitem 10.1 (não apresentou documentos da HABILITAÇÃO JURÍDICA) , item 10 subitem 10.3 (não apresentou documentos de comprovação ECONÔMICO-FINANCEIRA) e item 10.0 subitem 10.5.1 letras "a", "b", "d" e "e" (não apresentou as declarações solicitadas)

A CPL comunica que fica aberto o prazo recursal a partir da data desta publicação, no protocolo do DER/ PB. Protocolados no DER/PB, presencial ou através do e-mail:protocolo@der.pb.gov.br

João Pessoa, 25 de abril de 2023.

Engº Sebastião Cirino da Silva
Presidente da Comissão Permanente de Licitação

GOVERNO DA PARAÍBA — WWW.PARAIBA.PB.GOV.BR

SECRETARIA DE ESTADO DA SAÚDE
COMISSÃO PERMANENTE DE LICITAÇÃO DO HEMOCENTRO
CPL/SES/HC/PB

AVISO DE LICITAÇÃO

PROCESSO Nº SES-PRC-2022/13382 – PREGÃO ELETRÔNICO Nº 002/2023/HC
DATA DE ABERTURA: 09/05/2023 - ÀS 08h30minh.
INÍCIO DA DISPUTA: 09/05/2023 – ÀS 09h30minh.
REGISTRO CGE Nº 23-00675-2 - LICITAÇÃO BB Nº 998199

OBJETO: AQUISIÇÃO DE MATERIAL DE LABORATÓRIO (PAPEL PARA CONSERVAÇÃO DO DNA TIPO FTA) PARA ATENDER AS NECESSIDADES DO HEMOCENTRO COORDENADOR DA PARAÍBA.

O Hemocentro Coordenador da Paraíba, através da sua Pregoeira, Sra. Anny Kariny Carvalho de Almeida, Mat. 170.897-0, nomeada pela Portaria nº 870/2022/GS/SES, torna público, para conhecimento dos interessados, que fará a licitação acima, na modalidade Pregão do tipo Eletrônico, sob o critério do menor preço por ITEM. O Edital ficará à disposição dos interessados no prazo prescrito na legislação pertinente, na Sala da Comissão Permanente de Licitação, situada na Av. Dom Pedro II, nº 1826, Torre, João Pessoa–PB ou nos endereços eletrônicos dos portais www.licitacoes-e.com.br e www.centraldecompras.pb.gov.br. SUPORTE LEGAL: Lei Federal nº 10.520/2002, Decreto Federal nº. 10.024/2019, Decreto Estadual nº. 24.649/2003, e, subsidiariamente, Lei nº 8.666/1993. Fonte de recursos: 500 – RECURSOS NAO VINCULADOS DE IMPOSTOS. Consultas com a Pregoeira e a sua Equipe de Apoio no HORÁRIO de 08h às 12h e de 13:30 às 16:30h, no Telefone/Fax: (83) 3211-9092 ou pelo e-mail: cpl.hemocentro@ses.pb.gov.br.

João Pessoa, 24 de abril de 2023.

Anny Kariny C. de Almeida
Pregoeira/Hemocentro-PB
Mat. 170.897-0

GOVERNO DA PARAÍBA — WWW.PARAIBA.PB.GOV.BR

SECRETARIA DE ESTADO DA SAÚDE
COMISSÃO PERMANENTE DE LICITAÇÃO DO HEMOCENTRO
CPL/SES/HC/PB

AVISO DE LICITAÇÃO

PROCESSO Nº SES-PRC-2022/13382 – PREGÃO ELETRÔNICO Nº 002/2023/HC
DATA DE ABERTURA: 09/05/2023 - ÀS 08h30minh.
INÍCIO DA DISPUTA: 09/05/2023 – ÀS 09h30minh.
REGISTRO CGE Nº 23-00675-2 - LICITAÇÃO BB Nº 998199

OBJETO: AQUISIÇÃO DE MATERIAL DE LABORATÓRIO (PAPEL PARA CONSERVAÇÃO DO DNA TIPO FTA) PARA ATENDER AS NECESSIDADES DO HEMOCENTRO COORDENADOR DA PARAÍBA.

O Hemocentro Coordenador da Paraíba, através da sua Pregoeira, Sra. Anny Kariny Carvalho de Almeida, Mat. 170.897-0, nomeada pela Portaria nº 870/2022/GS/SES, torna público, para conhecimento dos interessados, que fará a licitação acima, na modalidade Pregão do tipo Eletrônico, sob o critério do menor preço por ITEM. O Edital ficará à disposição dos interessados no prazo prescrito na legislação pertinente, na Sala da Comissão Permanente de Licitação, situada na Av. Dom Pedro II, nº 1826, Torre, João Pessoa–PB ou nos endereços eletrônicos dos portais www.licitacoes-e.com.br e www.centraldecompras.pb.gov.br. SUPORTE LEGAL: Lei Federal nº 10.520/2002, Decreto Federal nº. 10.024/2019, Decreto Estadual nº. 24.649/2003, e, subsidiariamente, Lei nº 8.666/1993. Fonte de recursos: 500 – RECURSOS NAO VINCULADOS DE IMPOSTOS. Consultas com a Pregoeira e a sua Equipe de Apoio no HORÁRIO de 08h às 12h e de 13:30 às 16:30h, no Telefone/Fax: (83) 3211-9092 ou pelo e-mail: cpl.hemocentro@ses.pb.gov.br.

João Pessoa, 24 de abril de 2023.

Anny Kariny C. de Almeida
Pregoeira/Hemocentro-PB
Mat. 170.897-0

GOVERNO DA PARAÍBA

SECRETARIA DE ESTADO DA ADMINISTRAÇÃO
DIRETORIA EXECUTIVA DA CENTRAL DE COMPRAS
GERÊNCIA EXECUTIVA DE LICITAÇÃO
AVISO DE LICITAÇÃO
PREGÃO ELETRÔNICO Nº 003/2023
PROCESSO Nº 31.205.008271.2022

OBJETO/ÓRGÃO(S): CONTRATAÇÃO DE EMPRESA ESPECIALIZADA NA PRESTAÇÃO DE SERVIÇOS DE ADMINISTRAÇÃO E GERENCIAMENTO DO ABASTECIMENTO DE COMBUSTÍVEIS PARA VEÍCULOS, destinado à SUPERINTENDÊNCIA DE ADMINISTRAÇÃO DO MEIO AMBIENTE - SUDEMA, conforme edital e anexos.

DATA E HORÁRIO: 10/05/2023 às 09h00 (horário de Brasília).

PLATAFORMA ELETRÔNICA: https://www.gov.br/compras - (compras.gov.br) UASG Nº 925302

O GOVERNO DO ESTADO DA PARAÍBA, através da Secretaria de Estado da Administração, publica, para conhecimento dos interessados que, nos termos da lei n° 10.520/02 e alterações, do Decreto nº 24.649/03 que regulamentou a sua aplicação no âmbito do Poder Estadual, do Decreto Federal nº 10.024/2019, e subsidiariamente da Lei nº 8.666/93 e suas alterações, realizará a licitação em epígrafe.

Maiores informações, inclusive sobre o Edital, poderão ser obtidas pelos sites https://www.gov.br/compras, www.centraldecompras.pb.gov.br, ou através do e-mail: gelic07@centraldecompras.pb.gov.br. A Gerência de Licitação é localizada na Av. João da Mata, S/N, Bloco III, 1º andar, Jaguaribe, Centro Administrativo Estadual, CEP 58015-020, João Pessoa – PB. Tel. (83) 3208-9839.

Cadastro da CGE nº 23-00688-6

João Pessoa, 25 de abril de 2023.

Diego de Almeida Santos
Gerente Executivo de Licitação

PODER JUDICIÁRIO
TRIBUNAL DE JUSTIÇA DA PARAÍBA
PREGOEIRO E EQUIPE
AVISO DE RESULTADO
PREGÃO ELETRÔNICO Nº 008/2023

O TJ-PB, através do Pregoeiro, torna público, que foi declarada vencedora e adjudicada na citada licitação, cujo objeto aquisição de 378 jaquetas de tecido, e 378 gorros em tecido, para serem utilizados pelos vigilantes que compõe a segurança patrimonial dos Fóruns do Poder Judiciário da Paraíba, a empresa TRINAY IND. E COM. DE CONFECCOES LTDA., no valor total R$ 34.965,00 para o lote 01(unico).

João Pessoa, 25 de abril de 2023.

NÉLSON DE ESPÍNDOLA VASCONCELOS
Pregoeiro TJ-PB

SERVIÇO NOTARIAL E REGISTRAL DA COMARCA DE CABEDELO/PB
EDITAL DE INTIMAÇÃO 001
(NEGÓCIO FIDUCIÁRIO)

O Oficial Interino do Cartório de Registro de Imóveis da Comarca de Cabedelo/PB, nos termos do art. 26 da Lei nº 9.514/97, INTIMA DIEGO SULPINO DA SILVA, inscrito no CPF n° 013.862.094-65, a comparecer a este Cartório, situado na Rua Aderbal Piragibe, 05, Centro, Cabedelo/PB, entre as 08:00 e 15:00h horas, de segunda a sexta, no prazo improrrogável de 15 (quinze) dias corridos, a contar da publicação deste edital, para PAGAMENTO (purga da mora) dos valores devidos em atraso, bem como os que vencerem até a data do pagamento, acrescidos das despesas legais, relativas a operação de alienação fiduciária firmada com a CAIXA ECONÔMICA FEDERAL, registrada na matrícula 29.613, que tem por objeto o imóvel situado a Rua Vicente Vita, n° 18, Apartamento n° 401, Edifício "Badalona Beach", Bairro do Poço, Cabedelo - PB, sob pena de vencimento antecipado de toda a dívida, consolidação da propriedade do imóvel em seu favor do(a) credor(a) e imediata execução da dívida através de leilão extrajudicial do imóvel. Dado e passado nesta cidade de Cabedelo/PB, em 24/04/2023. ROBSON ROGÉRIO ALEXANDRE MARTINS. Oficial Interino.

EDITAL DE INTIMAÇÃO
(NEGÓCIO FIDUCIÁRIO)

O Ofícial do Cartório do 1º Tabelionato de Notas e Ofício Único de Registro de Imóveis de Caaporã – Paraíba, nos termos do art. 26 da Lei nº 9.514/97, (Ofício n.º 24021/2022– CESAV/BU - Intimação – Protocolo n.º 21263) INTIMA o(a) Sr(a). LINDUARTE LUIZ DA SILVA CPF: 44X.XXX.XX.4-15, IZABEL CRISTINA DA SILVA ROCHA CPF: 28X.XXX.XXX-68, a comparecer em Cartório, na Avenida Salomão Veloso, n.º 525, centro, Caaporã – PB, aberto das 08:00 às 14:00 horas dos dias úteis de segunda a sexta-feira, e no prazo improrrogável de 15 (quinze) dias, a contar deste Edital, para PAGAMENTO (purgação da mora) dos valores devidos em atraso, bem como os que vencerem até a data do pagamento, acrescidos das despesas legais, no total de R$ 248.703,18 (duzentos e quarenta e oito mil, setecentos e três reais e dezoito centavos), referentes ao contrato habitacional nº 144440588044 pactuado com a Caixa Econômica Federal, firmado em 02/05/2014, registrado na matrícula nº 7725, neste cartório, referente ao imóvel situado em LT 03-A QD-E-01 LOTEAMENTO 101 CONDOMINIO PRAI DE PITIMB PITIMBU PB CEP 58324000, objeto de garantia, sob pena de vencimento antecipado de toda a dívida, consolidação da propriedade do imóvel em seu favor do(a) credor(a) e imediata execução da dívida através de leilão extrajudicial do imóvel. Dado e passado nesta cidade de Caaporã, em 18/04/2023. O Oficial.

Academia Paraibana de Letras
Edital 04/2023

O Presidente da Academia Paraibana de Letras (APL), de acordo com o artigo 19 do Regimento Interno e ouvido o Conselho Diretor, determina o dia 28 de abril de dois mil e vinte e três (28.04.2023), de 8h30 às 12h00, na Sede da APL, Rua Duque de Caxias, 25/37 – Centro – João Pessoa, PB, para convocação dos membros da instituição para a Eleição à Cadeira 05, vaga em virtude do falecimento do Acadêmico OSWALDO TRIGUEIRO DO VALE. Participará do processo eleitoral o candidato regularmente inscrito, sob aprovação do Conselho Diretor da APL. Na ocasião, a Assembleia Geral decidirá sobre a apreciação de projeto de Resolução que institui o Diploma de Sócio Honorário Post Mortem.

João Pessoa, 26 de abril de 2023

Severino Ramalho Leite
PRESIDENTE

SINDICATO DOS EMPREGADOS EM ESTABELECIMENTOS BANCÁRIOS DE CATOLÉ DO ROCHA
EDITAL DE CONVOCAÇÃO
ASSEMBLEIA GERAL EXTRAORDINÁRIA

O Sindicato dos Empregados em Estabelecimentos Bancários de Catolé do Rocha, CNPJ: 08.560.732/0001-48, REGISTRO SINDICAL 006.221.97477.3, com sede própria à Rua Princesa Isabel, Nº 467, Bairro Tabajara, CEP 58.884.000, na Cidade de Catolé do Rocha-PB, neste ato representado por sua Presidente infra-assinado, senhora IRANETH CAMPOS DE LIMA QUEIROZ, RG 601.098-SSP-PB (2ª VIA), CPF 225.811.114-53, brasileira, casada, bancária, presidente do SEEB-Catolé do Rocha, residente e domiciliado à Av. Senador Ruy Carneiro, nº 900, Bairro Corrente. CEP 58.884-000, na Cidade de Catolé do Rocha, Estado da Paraíba, CONVOCA toda a categoria profissional dos empregados em estabelecimentos bancários, funcionários de bancos públicos e privados das cidades de CATOLÉ DO ROCHA, BREJO DO CRUZ e SÃO BENTO, no Estado da Paraíba, Base Territorial desta entidade de classe, filiados e não filiados ao sindicato, para em atendimento ao que preceitua o Estatuto Social desta entidade, bem como as portarias nº 326/13 do MTE, de 11/03/2013, 501/19 do Ministério da Justiça e Segurança Pública de 30/04/2019, PORTARIA MTP Nº 1.486, DE 03/06/2022, para participarem da ASSEMBLEIA GERAL EXTRAORDINÁRIA DE REFORMA ESTATUTÁRIA que será realizada no dia 25/05/2023, as 08h00 em 1ª convocação com a presença de 2/3 dos empregados em estabelecimentos bancários, e não havendo quórum as 10h00 em 2ª convocação com 50%, às 18h em 3ª convocação com 40%, às 20h em 4ª convocação com a presença de qualquer número dos empregados em estabelecimentos bancários das cidades acima mencionadas. A assembleia será realizada na sede própria desta entidade sindical localizada à Rua Princesa Isabel, Nº 467, Bairro Tabajara, CEP 58.884.000, na Cidade de Catolé do Rocha--PB, para deliberarem sobre a seguinte ordem do dia: 1. Leitura, Análise, Discussão e Aprovação da Reforma do Estatuto Social; 2. Outros Assuntos Gerais de Interesse da Categoria. Catolé do Rocha - PB, 19 de abril de 2023. IRANETH CAMPOS DE LIMA QUEIROZ - Presidente do Sindicato

---

SINDICATO DOS EMPREGADOS EM EMPRESAS DE SEGURANÇA VIGILÂNCIA DO ESTADO DA PARAIBA – SEESVEP/SINDVIG – PB CONVOCAÇÃO DE ASSEMBLÉIA GERAL EXTRAORDINÁRIA

O Presidente da Entidade Supra, no uso das atribuições que lhe são conferidas pelo Estatuto Social e Legislação Sindical vigente, vem através deste edital, convocar todos os trabalhadores da empresa GRAN FORTE SEGURANÇA PRIVADA LTDA, abrangidos pelo sindicato profissional, para participarem da Assembleia Geral Extraordinária a serem realizadas na cidade de João Pessoa – PB no dia 28/04/2023, em 1º convocação as 09:00hs, com quórum estatutário, ou as 09:30hs, em 2º convocação, com qualquer número de interessados presentes na Rua Quintino Bocaiuvas, 545 Torre João Pessoa - PB, sendo que em toda a assembleia onde será apreciada seguintes ordem do dia: A celebração de acordo coletivo para possibilitar a implantação da jornada de trabalho 12X36, bem, como para adequação e prorrogação da jornada de trabalho e intervalo intrajornada, pagamento do vale alimentação e obrigatoriedade do fornecimento do aviso prévio. João Pessoa - PB, 25 de Abril de 2023. Roosevelt Batista de Carvalho Silva Junior Presidente.

EDITAL DE CITAÇÃO
(PRAZO: 20 DIAS)

COMARCA DE JOÃO PESSOA-PB. 11ª Vara Cível da Capital. Cartório Unificado Cível da Capital. EDITAL DE CITAÇÃO. PRAZO: 20 (VINTE) DIAS. PROCESSO: 0848960-73.2020.8.15.2001. O MM. Juiz de Direito da vara supra, em virtude de lei, etc, FAZ SABER a todos quanto o presente Edital virem ou deste conhecimento tiverem que por este Juízo e Cartório da 11ª Vara Cível da Capital. Cartório Unificado Cível da Capital, tramitam os autos do processo acima proposto por BANCO HONDA S/A. Endereço: R DOUTOR JOSÉ ÁUREO BUSTAMANTE, 377, SANTO AMARO, SÃO PAULO - SP - CEP: 04710-090 em desfavor de EWERTON FERNANDES ANACLETO DE ARRUDA, Endereço: Av Cruzeiro Do Sul, 362, Cruz das Armas, JOÃO PESSOA - PB - CEP: 58085-630, atualmente em lugar incerto e não sabido. Tem o presente Edital a finalidade de CITAR o promovido EWERTON FERNANDES ANACLETO DE ARRUDA, por este não tido sido encontrado no endereço indicado nos autos, para para pagar o débito descrito na inicial de R$ 22.256,90 (vinte e dois mil, duzentos e cinquenta e seis reais e noventa centavos) atualizado, no prazo de 3 dias, contado desta citação, mais custas e demais despesas processuais e honorários advocatícios de dez por cento sobre o valor do débito. Pago nesse prazo, os honorários serão reduzidos pela metade. Disporá do prazo de 15 dias para opor embargos à execução. E, para que a notícia chegue ao conhecimento de todos e ninguém possa alegar ignorância, mandou o (a) MM. Juiz(a) de Direito da 11ª Vara Cível da Capital da Comarca da Capital, expedir o presente Edital que será publicado forma da Lei. Cumpra-se. Dado e passado nesta cidade João Pessoa – PB. Aos 23 de fevereiro de 2023. Eu, VERONICA DE A. L. MARINHO. Analista/Técnico Judiciário, digitei. Edital revisado e assinado eletronicamente por Dr. Carlos Eduardo Leite Lisboa - MM. Juiz de Direito.

EDITAL DE LEILÃO ON-LINE — megaleilões

Fernando José Cerello Gonçalves Pereira, Leiloeiro Oficial inscrito na JUCESP sob nº 844, faz saber, através do presente Edital, que devidamente autorizado pelo BANCO BRADESCO S/A., inscrito no CNPJ sob nº 60.746.948/0001-12, promoverá a venda em Leilão (1º ou 2º) do imóvel abaixo descrito, nas datas, hora e local infracitados, na forma da Lei 9.514/97. **Localização do imóvel:** Alagoa Grande-PB. Bairro Conjunto Habitacional Severino Ananias da Silva. Rua José Lino do Nascimento, nº 183 - Lt. 13-A da Qd. "G". CASA. Áreas totais: terr. 180,00m² e constr. 69,90m². Matr. 9.614 do RI local. Obs.: (i) Regularização e encargos perante os órgãos competentes de eventual divergência da área construída que vier a ser apurada no local, com a averbada na matrícula e lançada no Cadastro Municipal, correrão por conta do Comprador; (ii) Ocupada (AF). **1º Leilão:** 09/05/2023, às 15:00 hs. Lance mínimo: R$ 162.897,85. **2º Leilão:** 12/05/2023, às 15:00 hs. Lance mínimo: R$ 120.513,72. **Condição de pagamento:** à vista, mais comissão de 5% ao Leiloeiro. Os leilões serão realizados exclusivamente pela internet, através da plataforma **www.megaleiloes.com.br.** Da participação on-line: O interessado deverá efetuar o cadastramento prévio perante o Leiloeiro, com até 1 hora de antecedência ao evento. O Fiduciante será comunicado das datas, horários e local de realização dos leilões, para no caso de interesse, exercer o direito de preferência na aquisição do imóvel, pelo valor da dívida, acrescida dos encargos e despesas, na forma estabelecida no parágrafo 2º-B do artigo 27 da lei 9.514/97, incluído pela lei 13.465 de 11/07/2017. Os interessados devem consultar as condições de pagamento e venda dos imóveis disponíveis nos sites: www.bradesco.com.br e www.megaleiloes.com.br. Para mais informações - tel.: (11) 3149-4600. Fernando José Cerello Gonçalves Pereira - Leiloeiro Oficial JUCESP nº 844.

EDITAL DE 1º e 2º PÚBLICOS LEILÕES DE ALIENAÇÃO FIDUCIÁRIA
1º Público Leilão: 09/05/2023, às 09:50hs / 2º Público Leilão: 10/05/2023, às 09:50hs

FERNANDA DE MELLO FRANCO, Leiloeira Oficial, Matriculas JUCEMG nº 1030 e JUCESP nº 1281, com escritório na Av. Barão Homem de Melo, 2222 – Sala 402 – Estoril – CEP 30494-080 – Belo Horizonte/MG., autorizado por BANCO INTER S/A, CNPJ sob n° 00.416.968/0001-01, venderá em 1º ou 2º Leilão Público Extrajudicial, nos termos do artigo 27 da Lei 9.514/97 e regulamentação complementar com Sistema de Financiamento Imobiliário, o seguinte: Unidade autônoma de nº 1202-B, cobertura duplex, do Edifício Residencial Fontana Di Mare, situado a Rua Poeta Targino Teixeira, 230, no Bairro Altiplano Cabo Branco, João Pessoa, composta de 02 andares. O andar inferior é constituído por: entrada social, sala de jantar; escada interna de acesso com andar superior: lavabo, sala de estar, terraço gourmet, home office, rouparia, jardineiras, 04 suítes, sendo

SÃO BRAZ S.A. INDÚSTRIA E COMÉRCIO DE ALIMENTOS
CNPJ: 08.811.226/0001-84
Sociedade Anônima de capital fehado

SÃO BRAZ produtos de qualidade

Relatório da Administração e Demonstrações Financeiras 2022

Apresentação

A Administração da ***São Braz S.A. Indústria e Comércio de Alimentos*** **(São Braz)** apresenta o seu relatório da administração, bem como as suas demonstrações contábeis relativas aos exercícios sociais encerrados em 31 de dezembro de 2022 e 2021, em consonância com a legislação societária vigente, com as práticas contábeis consagradas no Brasil e com as normas internacionais de contabilidade (IFRS), emitidas pelo *International Accounting Standards Board* – IASB. As demonstrações financeiras foram auditadas pela ***AudiLink Auditores & Consultores***

Palavra da Administração

A São Braz atravessou o ano de 2022 conquistando resultados, em termos de crescimento do faturamento, preservação da lucratividade e consolidação do equilíbrio financeiro. Neste mesmo período foram estabelecidos marcos estratégicos importantes para assegurar o crescimento e a sustentabilidade da companhia no longo prazo.

Revisitamos nossa ideologia de negócio e, com a assessoria da Fundação Dom Cabral – FDC, definimos um novo ciclo de planejamento estratégico até 2027, com a revisão do tripé estratégico constituído pela declaração de missão, visão e valores, a fim de conferir identidade e propósito adequados às novas realidades do ambiente e do mercado. Nesse sentido, estipulamos as novas balizas estratégicas da empresa, lançando mão da metodologia BSC (*Balanced Scorecard*) e contemplando objetivos, iniciativas e metas, baseados na análise do mercado, do ambiente, das oportunidades e capacidades internas, tanto atuais quanto futuras.

Nessa perspectiva estratégica, o início, em 2022, da construção de nossa nova planta industrial e centro de distribuição na Bahia representou um dos pontos mais relevantes na perseguição de nossa visão de expansão do negócio e de nossas áreas de atuação no Nordeste. Com previsão de início de operação no 1º semestre de 2024, essa nova planta localiza-se no município de Conceição de Jacuípe – BA, no Km 536 da BR 324, entre Salvador e Feira de Santana, localização privilegiada para uma logística eficiente, em sinergia com nossos objetivos de crescimento de mercado.

Realizamos grandes ações de marketing em 2022, direcionadas para o fortalecimento do *recall* de nossas marcas, com patrocínios do Campeonato Pernambucano, transmitido pela Rede Globo Nordeste, e do São João do Nordeste, com veiculação em todos os Estados nordestinos.

Na linha de *snacks*, realizamos a exitosa campanha promocional "Pippo's Vitaminado e Premiado" (Certificado de Autorização SECAP/ME Nº 04.018624/2022), com a distribuição de prêmios, que consagra o crescimento evidenciado dessa nossa marca de salgadinhos extrusados de milho, na área I Nielsen (fonte: Retail Nielsen, 2022), e consolida nossa posição de segunda marca de salgadinhos da região Nordeste.

Na farinha de milho, dentre outras ações, realizamos a tradicional ação do mês do cuscuz, que tem como ponto culminante o "Dia Mundial do Cuscuz", em 19 de março, data tornada referência em todo o mercado, em homenagem à comida mais tradicional do Nordeste. Além disso, diversas ações promocionais, voltadas para a temática das festas juninas, foram realizadas nesse período típico e mostraram-se importantes para impulsionar as vendas e o recall de nossas marcas de farinha de milho (cuscuz).

Mantivemos nossas marcas presentes nas redes sociais e mídias digitais, com destaque para patrocínios de eventos digitais e a produção de conteúdo voltado para promoções, culinária, música, poesia regional e cultura. Dessa forma, ampliamos o engajamento e o alcance da empresa junto aos seguidores e diversos públicos de nossos produtos.

Em 2022, também investimos na realização de outras ações comerciais e de marketing, com campanhas que refletiram em crescimento de vendas das nossas marcas, frente às concorrentes no Nordeste, período no qual o canal supermercadista observou queda nos volumes vendidos na ordem de 3% (fonte: Scanntech, 2022). Destacamos também a presença de nossas marcas em eventos esportivos nos Estados em que atuamos, por meio de patrocínios e participação com produtos em kits para os desportistas.

No cenário cultural, dentre outras ações, a São Braz patrocinou os poetas Jessier Quirino, Hugo Novaes e João Neto, que desenvolvem um trabalho de excelência na disseminação da arte e resgate da cultura popular e da tradição nordestina. Também mantivemos um programa em redes sociais que divulga a cultura em suas diversas manifestações: música, artes plásticas e literatura (Programas em vídeo "Café com Cultura").

Do ponto de vista comercial, observamos um forte movimento de mercado com crescimento representativo de pontos de venda com predominância de canais baseados no modelo *cash and carry,* conhecidos também como "atacarejo". O aumento desses PDVs deu-se tanto no perfil de grandes redes quanto de clientes regionais, que também passaram a adotar esse modelo para fazer frente à concorrência pesada dos grandes *players*. Isso nos trouxe a necessidade de adequarmos nosso *pipeline* de vendas, uma vez que esse canal tem forte apelo por promoções, exigindo negociações personalizadas e com maior frequência, além de exigir maior vigilância e controle nos critérios baseados em nossos objetivos de margem de contribuição.

Pesquisas de acompanhamento de mercado apontam que, em 2022, o segmento supermercadista obteve incremento do faturamento em torno de 11,3%, impulsionado por aumentos de preço na média de 15,1%. Todavia, as vendas em unidades (volume) apresentaram queda de 3,3%. Não obstante a importância desse canal de distribuição para o nosso negócio, obtivemos um crescimento do faturamento bruto de 27,5%, fruto da combinação dos efeitos de ajuste de preços, mas também de crescimento de volumes, bem como da alteração da composição do mix na direção de produtos com maior contribuição marginal, com destaque para as linhas de *snacks*.

Na dimensão dos processos operacionais, embora tenhamos priorizado, em 2022, o projeto e o início da construção de nossa planta na Bahia, realizamos importantes investimentos em modernização e melhorias nas demais unidades, dentre os quais, destacamos: nova linha de produção de granolas, esteira de paletização de produtos no Centro de Distribuição, novos equipamentos de empacotamento de farinha de milho flocada e empacotadora para a linha de cafés.
Os investimentos realizados, aliados à melhoria na gestão de processos, contribuíram para a melhoria de vários indicadores operacionais, levando a recordes de produção de moagem de milho e torra de café em 2022, com aumento de produtividade e maior confiabilidade dos equipamentos, em resposta ao aperfeiçoamento dos programas de manutenção.

Na perspectiva econômica, enfrentamos um cenário em 2022, com crescimento do PIB brasileiro de 2,9%; taxa de desemprego na ordem de 8,3%; recrudescimento da política monetária restritiva, com a taxa de juros da economia (SELIC) saindo de 9,25% a.a. para 13,75% a.a., e, certamente, o mais danoso para o nosso segmento: uma inflação alta e persistente que depreciou o poder de compra dos consumidores, sem deixar de lado o crescimento da inadimplência dos consumidores, afetando negativamente a atividade varejista. Tudo isso foi acentuado pela instabilidade política inerente ao período eleitoral, recrudescida pela forte polarização.

Quanto ao comportamento das *commodities* agrícolas relevantes ao nosso negócio, observamos relativa rigidez dos preços do café e do milho, em relação aos choques ocorridos em 2020, de tal modo que as altas dos períodos de entressafra sobrepujaram, consideravelmente, as quedas dos períodos de safra (colheita). Esse comportamento notabilizou-se em decorrência da alta dos custos de produção (fertilizantes), problemas climáticos que prejudicaram as safras e a produtividade, além da volatilidade cambial.

Desse modo, a pressão de custos exercida pela persistente alta dos preços dessas *commodities* redundou em redução de nossas margens, uma vez que não é possível repassar, integralmente, os aumentos de custo da matéria-prima aos preços. Em resposta a essa dificuldade, buscamos realizar os ajustes de preço possíveis para a realidade de mercado, aliados às ações comerciais e de *marketing* voltadas para a diferenciação de nossas marcas, bem como ao investimento no crescimento de vendas dos demais produtos da companhia com maior margem de contribuição. Paralelamente, como medida de preservação da lucratividade global, trabalhamos com ajustes do *budget* da companhia, no sentido de conter custos e despesas operacionais.

Esperamos um cenário desafiador em 2023, especialmente no que se refere às variações dos preços das *commodities* agrícolas, à lenta recuperação da economia, ao moroso processo de desinflação e à alta taxa de juros. Não obstante, a empresa permanece investindo para continuar proporcionando mais sabor e qualidade para a vida das pessoas, e para perseguir a expansão do nosso negócio, gerando valor aos acionistas, com responsabilidade social e ambiental.

Nossa linha do tempo

- ✓ 1951 – José Carlos da Silva Júnior e seu pai iniciam a atividade de torrefação e moagem de café e produção de fubá de milho e constituem a empresa José Carlos & Filho.
- ✓ 1959 – A razão social é alterada para Indústria e Comércio José Carlos Ltda.
- ✓ 1974 – Lançamento de sua marca de farinha de milho, que se tornou, rapidamente, líder de mercado.
- ✓ 1979 – Investiu na pré-gelatinização do amido de milho por extrusão, sendo pioneira no Brasil, viabilizando a fabricação de diversos produtos, com destaque para o salgadinho de milho "*Pippo's*", campeão de vendas na região.
- ✓ 1985 – Modificação da razão social para São Braz S.A. Indústria e Comércio de Alimentos.
- ✓ 1987 – Abertura do capital na Bolsa de Valores do Rio de Janeiro.
- ✓ 1990 – Fechamento do capital por meio de oferta pública.
- ✓ 1992 – Venda da unidade industrial de Campina Grande – PB de processamento de milho para a Refinações de Milho Brasil.
- ✓ 2001 – Início da fabricação de cereais matinais.
- ✓ 2004 – Reinserção da empresa no mercado de farinha de milho com as marcas *Novomilho* e *Nordestino*, tornando-se, novamente, a líder de mercado.
- ✓ 2014 – Inauguração de um moderno Centro de Distribuição, anexo à fábrica em Cabedelo – PB.
- ✓ 2016 – Inauguração do novo moinho de milho, com tecnologia de ponta e maior capacidade produtiva.
- ✓ 2019 – Ampliação do Centro de Distribuição e início do projeto de construção do terminal de armazenagem de milho.
- ✓ 2020 – Início da construção do terminal de armazenagem de milho em grãos em Cabedelo – PB.
- ✓ 2021 – Início da operação do novo terminal de armazenagem de grãos.
- ✓ 2022 – Início da construção da planta industrial e centro de distribuição na Bahia (Conceição do Jacuípe).

Nosso negócio

Somos uma empresa familiar constituída sob a forma de sociedade anônima de capital fechado, com capital integralmente nacional. A nossa atividade predominante é a industrialização e a comercialização de alimentos, especialmente, café torrado e moído, com uma ampla linha de blends e cafés especiais, além de filtros para café, e a farinha de milho para cuscuz, o alimento mais tradicional da região Nordeste. Além desses, dispomos de uma ampla linha de produtos, como: cereais matinais e barras de cereais; snacks (salgadinhos) de milho e de batata; tortilhas de milho; condimentos (colorníficos e temperos); achocolatado em pó; café solúvel; café com leite e cappuccino; misturas para bolo; milho para pipoca, canjiquinha/curau de milho; dentre outros. Na classificação de 2022 da ABIC (Associação Brasileira da Indústria de Café), ocupamos nada menos que a 6ª posição dentre as maiores indústrias de torrefação de café do país. Figuramos entre os líderes de mercado, no Nordeste, na produção e na comercialização de farinha de milho flocada e pré-cozida (o tradicional cuscuz).

Também atuamos no mercado de gérmen e farelo de milho para o segmento de ração animal. Nosso Café São Braz Savory foi premiado pela ABIC, em 2020, como o melhor café gourmet do Brasil, espécie de Oscar do café brasileiro, coroando nossa obstinação pela primazia da qualidade. Todos os nossos cafés possuem sua qualidade atestada pelo selo da ABIC. Nosso salgadinho extrusado de milho, Pippo's, é a segunda marca de salgadinhos da região Nordeste.

Nosso planejamento estratégico, revisado em 2022 para o ciclo até 2027, está alicerçado na busca obstinada pela excelência na qualidade e no sabor de nossos produtos. Investimos, constantemente, para fazer uso das tecnologias de produção de alimentos mais eficientes e modernas do mercado. Estamos convencidos de que nossa capacidade de gerar valor aos acionistas é impulsionada pelo foco nas expectativas dos clientes e consumidores, pelo trabalho em equipe e o desenvolvimento de nossos profissionais e pela execução, com excelência e paixão, de tudo aquilo que nos propomos a realizar.

Missão / propósito

- Sabor e qualidade para a vida das pessoas.

Visão 2027

- Ser referência em empresa de alimentos, expandindo o negócio e as áreas de atuação no Nordeste.

Valores

- Foco no cliente: entender, atender e superar as expectativas, criando relacionamentos e compromissos de longo prazo.
- Valorização das pessoas: estimulamos o trabalho em equipe com respeito ao indivíduo e visando ao desenvolvimento dos profissionais.
- Jeito de fazer: fazer bem feito, superando-se com paixão, transparência, integridade e responsabilidade.

Nossa governança corporativa também passou por uma reorganização, estruturando-se, agora, do seguinte modo: órgãos do Conselho de Administração, responsável pelo estabelecimento e preservação da ideologia estratégica e valores, bem como pelo acompanhamento do direcionamento estratégico da empresa; Diretoria Estatutária, responsável pela concepção e execução da estratégia e gestão funcional de todas as unidades organizacionais; Auditoria Interna, responsável pela avaliação e aprimoramento contínuo dos sistemas de controle interno e mitigação dos riscos, e Auditoria Externa, responsável por atestar a adequação e a qualidade das demonstrações contábeis no que concerne à representação de nossa posição patrimonial, financeira e econômica. Atualmente, o Conselho de Administração e a Diretoria Estatutária da companhia são integrados pelos seguintes membros:

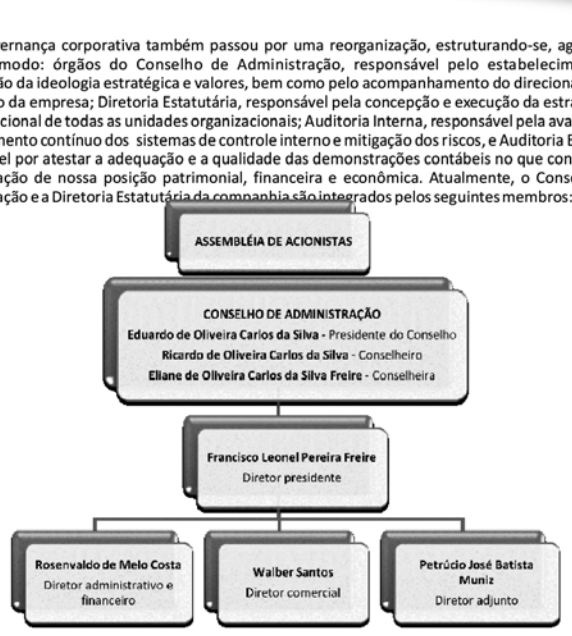

O controle acionário possui a seguinte composição:

ACIONISTAS	Tipo de Ação		Total	% s/ capital votante
	ON	PN		
Eduardo de Oliveira Carlos da Silva	1.599.998	3.196.585	4.796.583	33,33%
Eliane de Oliveira Carlos da S. Freire	1.599.998	3.196.585	4.796.583	33,33%
Ricardo de Oliveira Carlos da Silva	1.599.997	3.196.585	4.796.582	33,33%
Diversos	7	10.245	10.252	0,01%
TOTAL	4.800.000	9.600.000	14.400.000	100,00%

Nossa infraestrutura operacional é dotada de duas unidades fabris, sendo a principal localizada na cidade de Cabedelo – PB e uma outra, em Itatiba – SP. Uma sede administrativa e um CD (Centro de Distribuição), estes situados na unidade de fabril de Cabedelo – PB. Em dezembro de 2021, iniciamos a operação do nosso Centro de Armazenagem de Grãos (milho), localizado no bairro de Camboinha, em Cabedelo – PB, a apenas 9 km de distância da fábrica. Todas as nossas unidades comerciais e de distribuição logística estão localizadas, estrategicamente, em todos os principais centros urbanos e mercados regionais nos quais atuamos, com vistas a proporcionar níveis de serviço e disponibilidade ajustados às demandas do mercado, buscando sempre eficiência em custos lógísticos e minimização dos investimentos em estoques de produtos acabados.

UNIDADES COMERCIAIS E DE DISTRIBUIÇÃO LOGÍSTICA

- PB: Cabedelo, Campina Grande e Patos.
- PE: Recife, Caruaru e Petrolina.
- RN: Natal e Mossoró.
- CE: Fortaleza.
- PI: Teresina.
- AL: Maceió.
- BA: Salvador.
- SP: Itatiba.
- MA: São Luís.
- Região Norte (representantes comerciais).

Fábrica/Sede administrativa (Cabedelo –PB) *Centro de Distribuição – Cabedelo – PB*
Centro de armazenagem de grãos (Cabedelo – PB) *Fábrica em Itatiba – SP*

O ano de 2021 representa um grande marco estratégico e histórico para a nossa companhia, pois iniciamos a construção de nossa moderna planta industrial e centro de distribuição da Bahia, estrategicamente localizada em Conceição do Jacuípe – BA, com previsão de operação já em 2024.

Foto aérea da construção da Planta Industrial/Centro de Distribuição da Bahia

A tônica de nossa estratégia comercial está na busca de crescimento orgânico e sustentável, o que tem assegurado uma forte presença de nossas marcas em toda a região Nordeste, tanto nos grandes centros urbanos e comerciais, quanto nas pequenas cidades e regiões interioranas. A despeito de nossa presença dominante nos Estados da Paraíba, Pernambuco e Rio Grande do Norte, já estamos colhendo muitos frutos das ações comerciais voltadas para o crescimento de nossa presença nos demais Estados do Nordeste, especialmente, Bahia, Alagoas, Sergipe, Ceará, Piauí e São Luís. Do mesmo modo, chegamos à Região Norte de forma consistente, por meio do canal *cash & carry*, alcançando grandes redes do segmento, bem como por meio de distribuidores/atacadistas. O planejamento estratégico da companhia prevê projetos de investimento voltados a aproveitar as grandes oportunidades de crescimento na região Nordeste, ampliando nossa presença em áreas de atuação e *market share*.

Fabricamos e distribuímos mais de 200 itens alimentícios (SKUs), todos consolidados como produtos líderes ou de destaque entre os grandes *players* do mercado nordestino. Todo esse trabalho e tanta dedicação resultaram numa marca que é sinônimo de qualidade, tradição e confiança, presente nos lares dos consumidores nordestinos e também de outras regiões. Entretanto, para alcançar esse objetivo, tem sido imprescindível o planejamento, também a reinvenção constante da forma como atuamos junto aos canais de distribuição que integram nosso ecossistema, formado por atacadistas, distribuidores, grandes redes varejistas e de *cash & carry* e, especialmente, pelos varejos médio e pequeno, cujo fortalecimento é estratégico para nós. Essa capilaridade nos proporciona um excelente nível de pulverização de vendas e forte presença em vários mercados, proporcionando disponibilidade aos consumidores de nossa marcas.

MAIORES CLIENTES		Participação no faturamento	
Faixa	Acumulado	Na faixa	Acumulado
5 Maiores	5	22,2%	22,2%
45 subsequentes	50	20,0%	42,2%
100 subsequentes	150	13,0%	55,2%
500 subsequentes	650	19,9%	75,1%
1.000 subsequentes	1.650	11,4%	86,5%
Demais	Todos	13,5%	100,0%

O alto grau de confiabilidade na qualidade dos nossos produtos nos permite a consolidação de parcerias com grandes redes de supermercados, tanto nacionais quanto regionais, como o Grupo Pão de Açúcar (GPA) e Dia Brazil, para a fabricação de algumas de suas marcas próprias na linha de cereais matinais.

Atuamos, ainda, no mercado de produtos a granel, com destaque para os flocos de arroz e trigo, utilizados como matérias-primas em indústrias alimentícias, tais como chocolates, confeitos, iogurte, barras de cereais, dentre outras. E os cereais matinais à base de milho, estes utilizados, especialmente, nos serviços de refeições coletivas, com vendas para empresas e órgãos públicos.

Destaca-se, ainda, como coproduto, resultante de nossas linhas industriais de produtos à base de milho (farinha de milho, salgadinhos de milho e cereal matinal), o gérmen e o farelo de milho, comercializado, principalmente, para o agronegócio como ração animal.

Possuímos uma rede de franquias que conta hoje com 39 cafeterias, sendo duas lojas próprias, com a marca Coffee Shop São Braz, localizadas em seis Estados do Nordeste: Paraíba, Pernambuco, Rio Grande do Norte, Alagoas, Sergipe e Piauí. Todas estrategicamente localizadas nos principais shopping centers, aeroportos e avenidas das capitais e centros e em alguns centros urbanos do interior desses Estados, contribuindo para o fortalecimento do recall e da imagem de alto padrão e valor agregado de nossos cafés, além de incentivar o consumo de *blends* mais sofisticados e de maior valor agregado.

Cafeterias Coffee Shop São Braz

A estrutura comercial da empresa é composta por uma equipe própria e especialmente treinada para compreender as necessidades dos nossos clientes e mercados, conceber e executar ações em sinergia com as características de cada região e canal. Está distribuída por regiões geográficas estratégicas, com unidades comerciais, visando à consolidação e ao crescimento de nossa participação de mercado, fortalecendo, especialmente, a presença no canal varejista. Além disso, temos equipes especializadas no atendimento dos canais atacadista, *cash & carry* e *food service*. Possuímos uma área de *marketing* estruturada para conduzir a gestão estratégica de produtos e marcas, promoção, publicidade e propaganda, relações públicas, mídias sociais e inteligência e pesquisa de mercado.

Nossos insumos básicos são o café cru em grãos, adquirido, principalmente, dos Estados do Espírito Santo e Minas Gerais; o milho em grãos, adquirido, basicamente, no Mato Grosso, Bahia, Maranhão e Piauí; além das embalagens (filme e papel), adquiridas, principalmente, nos Estados da Paraíba, Pernambuco e São Paulo. Praticamos uma estratégia de desenvolvimento da cadeia de suprimentos orientada para a pulverização e a desconcentração de fornecedores, com parcerias de longo prazo. Exigimos dos nossos parceiros alto nível de padronização e de especificações técnicas de qualidade dos materiais adquiridos, monitorados pelo nossos laboratórios de qualidade, a fim de garantir a integridade dos nosso produtos e a satisfação dos nosso clientes.

Performance

Em 2022 alcançamos um faturamento bruto e R$ 1.392 milhões, crescimento nominal de 27,6% em relação às vendas de 2021. Esse resultado contrasta com o crescimento do PIB Brasileiro de 2,9%, em um cenário de inflação e desemprego que comprometeram o poder de compra e o consumo das famílias. Importante salientar que essa evolução do nosso faturamento contempla o aumento de volumes de vendas, com destaque para farinha de milho e snacks de miho e de batata, bem como o componente de ajustes de preço, estes, por sua vez, impulsionados pelo aumento de custos produtivos, notadamente das principais matérias-primas: Café e milho.

Podemos observar que a companhia apresenta crescimento nos último três anos (18,5% em 2020, 36,3% em 2021 e 27,6% em 2022).

Faturamento bruto e receita líquida

Em mil R$	2022	2021	Δ%
Receita bruta	1.392.665	1.091.761	27,6%
Receita líquida	1.181.177	913.320	29,3%

Crescimento nominal da vendas brutas

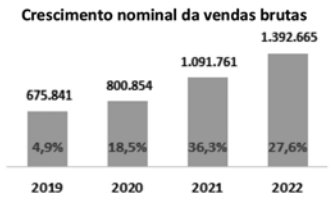

A receita líquida da companhia evoluiu 29,3% em relação a 2021, saindo de R$ 913 milhões para R$ 1.181 milhões. Essa maior alavancagem se deu em função do menor crecimento, relativamente ao faturamento, dos componentes de dedução da receita bruta (tributos indiretos, devoluções, descontos e abatimentos).

O custo dos produtos e mercadorias vendidos, em 2022, apresentou um crescimento de 33,9% em relação ao ano anterior, saindo de R$ 633,1 milhões para R$ 848,1 milhões, incremento proporcionalmente maior que o crescimento do faturamento líquido (29,3%). Essa piora no comportamento dos custos, fez com que ele passasse a representar 71,8% da receita líquida da companhia, frente aos 69,3% observado em 2021. Vale observar o comportamento de preços do café cru em grãos (arábica e robusta), que se mantiveram em alta a maior parte do ano, de tal modo que os aumentos de preço, em período de entressafra, sobrepujaram as quedas nos períodos de safra, elevando o custo desse que é um dos nosso principais produtos. Quanto ao milho, outra principal matéria-prima, observamos preços mais elevados apenas no primeiro trimestre de 2022, sendo que nos meses seguintes arrefeceram e mantiveram relativa estabilidade, durante todo o ano.

Custo das vendas
(CPV e CMV em R$ mil)

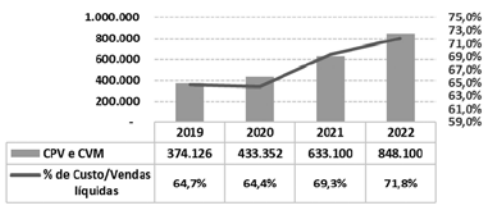

Como consequência da pressão sobre o custo, mencionada anteriormente, observamos em 2022 o estreitamento da margem bruta da companhia, fechando o período em 28,2% da receita líquida, menor margem quando comparada aos 30,7% alcançados em 2021. Assim, o lucro bruto da companhia em 2022 foi de R$ 333 milhões, refletindo um incremento de 18,9% em relação ao obtido em 2021, da ordem de R$ 280,2 milhões.

Lucro bruto e margem bruta

Em mil R$	2022	2021
Lucro bruto	333.077	280.220
Margem bruta	28,2%	30,7%

Como forma de compensar a pressão de custos pelo aumento das matérias-primas e a impossibilidade de repasse total destes aumentos ao mercado, investimos em ações comerciais e de marketing para impulsionar a venda de outras linhas com maior margem de contribuição, com destaque em crescimento de volume para a farinha de milho (cuscuz), os snacks de milho (Pippo's), os snacks de batata (Scrush) e a granola.

Despesas e receitas operacionais

	2022		2021	
	R$ mil	% Rec. Líq.	R$ mil	% Rec. Líq.
Despesas com vendas	211.451	17,9%	183.012	20,0%
Despesas gerais e adm.	16.133	1,4%	14.823	1,6%
Despesa financeira	9.034	0,8%	5.166	0,6%
Receita financeira	6.061	0,5%	2.429	0,3%
Desp. financeira líquida	2.973	0,3%	2.737	0,3%

Nossas despesas operacionais com vendas apresentaram um crescimento de 15,5% em relação a 2021, fechando 2022 com um montante na ordem de R$ 211,5 milhões. Esse valor equivale a 17,9% da receita líquida do ano, melhor desempenho que os 20% observados em 2021. Isso reflete a revisão do nosso budget comercial para obtenção de ganhos de eficiência, compensando parte da perda de margem advinda da pressão de custos. Não obstante, mantivemos os investimentos em programas e campanhas de marketing e vendas, necessários para fortalecer nossas marcas e impulsionar as vendas, com destaque para os snacks e milho e de batata, a farinha de milho e a granola São Braz.

As despesas gerais e adminstrativas se mantiveram estáveis, relativamente à receita líquida, correspondendo, numa análise vertical, a 1,4%. Foram gastos R$ 16,1 milhões nessa rubrica, crescimento nominal de 8,8% em relação ao montante de 2021. Nos anos anteriores as despesas adminstrativas corresponderam a 2,4% em 2019, 2,2% em 2020 e 1,6% em 2021, notabilizando-se aqui a tendência de ganhos de escala.

Embora tenha estampado um crescimento de 74,9% ao ano anterior, a despesa financeira da companhia, em 2022, representou 0,8% da receita líquida. Essa despesa foi da ordem de R$ 9 milhões em 2022, enquanto que em 2021 foi de R$ 5.1 milhões, ou seja, 0,6% da receita líquida desse ano. Podemos sublinhar, como vetor de elevação desse gasto, o aumento da taxa básica de juros da economia, SELIC, que iniciou o ano no patarmar de 9,25% a.a. e foi progressivamente a 13,75% a.a., já em junho/2022, mantendo-se nesse patamar até o final do ano. Assim, as operações de crédito da companhia, indexadas pela taxa CDI (Certificado de Depósito Interbancário), sofreram impacto da política monetária contracionista adotada pelo Banco Central do Brasil, instrumentalizada por esses acréscimos dos juros, elevando dessa forma o nível da despesa financeira.
Por outro lado, a receita financeira da empresa exibiu um crescimento de 49,5%, perfazendo um montante de R$ 6 milhões, o que equivale a 0,5% da receita líquida em 2022. Esse incremento também é resultado do aumento da CDI, que acompanha de perto o comportamento da taxa SELIC, uma vez que as aplicações financeiras da companhia, decorrentes dos saldos operacionais de caixa, tem o rendimento vinculados à evolução da taxa CDI. Esse componente exerceu papel neutralizador, de tal modo que o resultado financeiro líquido da companhia apresentou comportamento estável, representando 0,3% de receita líquida, com montantes de R$ 2,9 milhões em 2022, contra os R$ 2,7 milhões de 2021.

O lucro líquido da companhia foi de R$ 97,8 milhões, crescimento de 31,6% em relação ao montante de R$ 74,3 milhões obtido em 2021. Dessa forma, a margem líquida apresentou comportamento estável, com 8,3% em 2022 e 8,1% em 2021. Esse desempenho realça que, a despeito da forte pressão de custo exercida pelos preços do café cru em grão e da dificuldade de repasse para os preços de venda, conseguimos neutralizá-los através do impulsionamento do componente de mix, com maior contribuição marginal, bem como da gestão e controle de custos operacionais fixos.

Lucro líquido e EBITDA

Em mil R$	2022	2021	2020
Lucro Líquido	97.826	74.344	68.185
Margem Líquida (%)	8,3%	8,1%	10,1%
EBITDA	123.580	97.842	88.129
Margem EBITDA (%)	10,5%	10,7%	13,1%

Em linha com o lucro operacional da empresa, nossa margem EBITDA se manteve estável em 2022 e 2021, atingindo 10,5% e 10,7%, respectivamente. Nosso EBITDA foi da ordem de R$ 123,5 milhões, valor recorde, traduzindo um crescimento de 26,3% em relação ao montante de R$ 97,8 milhões em 2021, acompahando de perto o crescimento nominal do faturamento bruto em 2022. Observa-se assim, que o efeito adverso do custo também se fez sentir aqui, mas foi relativamente compensado pelo efeito mix e pelos ganhos de escala.

O endividamento financeiro da companhia fechou o ano em R$ 105 milhões, uma elevação líquida de R$ 28,1 milhões, ou seja, uma variação de 36,6% em relação à posição de fechamento de 2021. Essa mudança resultou do efeito líquido de amortizações no montante de R$ 31,3 milhões ao longo do ano e, em especial, da contratação em julho/2022 de um novo financiamento de R$ 55 milhões. Em termos de estrutura de prazo, o endividamento de curto prazo ficou relativamente estável, R$ 31,5 milhões, enquanto o acréscimo concentrou-se no longo prazo, devido a captação de recursos para a planta industrial e centro de distribuição da Bahia. De todo modo, em termos de alavancagem financeira, a relação dívida líquida/EBITDA evidenciou evolução importante, saindo de 50% em 2021 para 16% em 2022, confirmando o perfil histórico de baixo endividamento e equilíbrio financeiro da companhia.

Endividamento e alavancagem financeira (em R$ mil)

	2022	2021	2020
Endividamento CP	31.531	33.788	9.582
Endividamento LP	73.474	43.043	27.336
Endividamento financeiro total	105.005	76.831	36.918
Caixa e equivalentes	84.737	31.452	27.677
Dívida Líquida (caixa líquido)	20.268	45.379	9.241
EBITDA	123.580	97.842	88.129
Net debt / EBITIDA (%)	16%	50%	10%

A geração de caixa da empresa no período, medida pelo lucro líquido antes das despesas não caixa foi de R$ 113,8 milhões, incremento de 26,5% da geração bruta de caixa de 2021 (R$ 90 milhões). Desse caixa gerado, R$ 27,8 milhões foram aplicados em contas a receber de clientes, devido ao crescimento do faturamento da companhia. O investimento em estoques também apresentou aumento, refletindo no desembolso da ordem de R$ 13,8 milhões, que após as variações em outros ativos e passivos operacionais resultaram em um investimento de NCG da ordem de R$ 45,5 milhões e resultando em R$ 68,4 milhões de caixa das atividades operacionais. O CAPEX da companhia em 2022 foi de R$ 39,5 milhões, cujo o montante da ordem de R$ 25,8 milhões, ou seja, 65% do total, foi aplicado na construção da nova planta na Bahia, sendo o restante nas demais unidades, principalmente para a qualificação e preservação da capacidade produtiva da fábrica em Cabedelo-PB. Por fim, os créditos contratados e as amortizações das operações de crédito correntes no montante de R$ 31,3 milhões, que resultaram em uma geração de caixa proveniente das atividades de financiamentos de R$ 24,6 milhões. Esses fluxos redundaram em um reforço do caixa da ordem de R$ 53,3 mihões, partindo de um saldo inicial de R$ 31,4 milhões e fechando 2022 com uma posição de R$ 84,7 milhões em caixa e equivalentes.

Gráfico do cash flow 2022
(Em R$ mil)

Nossa performance em 2022 realça que, não obstante tenhamos enfrentado muitos obstáculos, notadamente a forte pressão do custo do café sobre as margens e o ambiente econômico recessivo e intensamente competitivo, conseguimos em 2022 dar importantes passos rumo a concretização de nossa visão de crescimento de mercado e de nossas áreas de atuação, ao mesmo tempo em que fortalecemos nossa posição financeira e patrimonial e preservamos a lucratividade da companhia.

Nosso time

A nossa empresa possui um time de colaboradores formado por 1.856 profissionais distribuidos em todas as nossas unidades, sendo o maior número alocado à unidade localizada em Cabedelo-PB, que concentra o nosso principal parque fabril e o centro armazenagem e distribuição de produtos acabados, além de nosso parque de silos, no bairro de Camboinha. As equipes estão divididas em centros de responsabilidade que compõem as áreas comercial, de *marketing,* industrial, de armazenagem, de logística e administrativa.

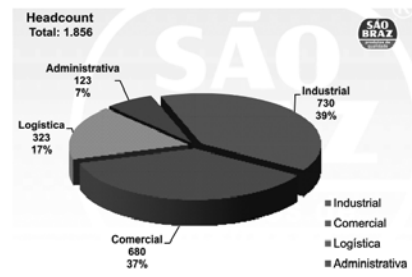

SÃO BRAZ S.A. INDÚSTRIA E COMÉRCIO DE ALIMENTOS
CNPJ: 08.811.226/0001-84
Sociedade Anônima de capital fehado

SÃO BRAZ produtos de qualidade

Relatório da Administração e Demonstrações Financeiras 2022

Em linha com o novo planejamento estratégico da companhia, a nossa área de recursos humanos inicía em 2022 uma importante reestrutuação em seu planejamento e processos. Com a assessoria e monitoria da Fundação Dom Cabral – FDC, concebemos nosso plano estratégico de RH para 2023, visando a obtermos progressivamente maior sinergia entre as capacidades, sob a ótica da perspectiva estratégica do aprendizado e crescimento, e as iniciativas, projetos e habildades, presentes e futuras, exigidas para impulsionar a organização e apoiar os nossos alvos de crescimento.

Um programa de desenvolvimento foi estruturado para amplicar a capacitação das lideranças, com treinamentos abordando as temáticas gestão de desempenho, comunicação e feedback, gestão de conflitos e do tempo, delegação, legislação trabalhista, saúde emocional etc. Também foram reformulados os progamas de treinamento para os demais colaboradores, especialmente aqueles voltados a atividade e para saúde e segurança ocupacional.

Definimos novos objetivos estratégicos dirigidos à satisfação dos colaboradores, ao fortalecimento da comunicação interna e ao engajamento do time para a execução da estratégia. Esses objetivos serão perseguidos por intermédio da implementação de projetos e programas coordenados pelo RH da companhia.

Responsabilidade socioambiental

- Os processos de produção da São Braz não geram poluentes, de maneira que não há problemas ambientais na comunidade na qual estamos instalados causados em função de nossa localização na comunidade. Um dos critérios de decisão críticos nas aquisições de novos equipamentos e instalações de novas linhas, é a eficiência ambiental, energética e hídrica. Nossa fábrica possui moderna estação de tratamento de efluentes.
- Desde agosto de 2002 a São Braz participa do projeto "Empresa Solidária", do Instituto Materno Infantil de Pernambuco (IMIP), entidade sem fins lucrativos que atua nas áreas de assistência médico-social, ensino, pesquisa e extensão comunitária, responsável pelo atendimento de mais de 600 mil pessoas por ano entre mulheres, crianças e adolescentes carentes de todo o Nordeste.
- A companhia tem figurado, ao longo dos últimos anos, no grupo das maiores contribuintes de ICMS do Estado da Paraíba.
- Possuímos programas voltados para o uso eficiente de energia elétrica e recursos hídricos com excelentes resultados de redução do consumo por tonelada produzida.
- Mantemos parceria com Banco de Leite Materno de João Pessoa – PB, doando produtos e materiais para armazenamento de leite.
- Inclusão de informações em braile nos produtos com embalagem tipo cartucho.
- Apoiamos programas de sinalização de rampas e acessibilidade para cadeirantes em João Pessoa, Campina Grande e Patos – PB.
- Apoiamos programas para a disponibilização de sacos para recolhimento de lixo nas praias de João Pessoa – PB.
- Adotamos a solução de logística reversa de embalagens pós-consumo, com a compensação ambiental por meio de Certificados de Reciclagem, com o selo "**eureciclo**", que remunera os agentes ambientais da cadeia de reciclagem.
- Tratamento adequado e profissional de resíduos, com coleta seletiva, voltada inclusive para o seu aproveitamento econômico.
- Apoiamos o desporto através da Federação Paraibana de Basketball.
- Apoiamos diversas entidades, com doações de produtos, tais como: Casa da Criação Dr. João Moura, Rede Feminina de Combate ao Câncer da PB, Instituto Walfredo Guedes Pereira, Fundação Assistencial da Paraíba – FAP, Instituto Materno Infantil - IMIP – PE, dentre outras.

eureciclo

Declaração da diretoria e relacionamento com auditoria externa

A diretoria declara que discutiu e reviu as opiniões expressas no relatório dos auditores independentes, com as quais concorda integralmente, assim como aprova as demonstrações financeiras relativas aos exercícios sociais encerrados em 31/12/2022 e 31/12/2021.

Informamos que a AudiLink Auditores & Consultores não prestou e não presta outros serviços não relacionados à auditoria independente das demonstrações financeiras da São Braz, tendo sido contratada exclusivamente para esse mister, em consonância com os princípios norteadores de preservação da independência da auditoria externa.

RELATÓRIO DO AUDITOR INDEPENDENTE SOBRE AS DEMONSTRAÇÕES CONTÁBEIS DE 31 DE DEZEMBRO DE 2022.

Ilmos. Srs.

Diretores, Conselheiros e Acionistas da

SÃO BRAZ S.A. - INDÚSTRIA E COMÉRCIO DE ALIMENTOS

Cabedelo - PB

Opinião

Examinamos as demonstrações contábeis da SÃO BRAZ S.A. - INDÚSTRIA E COMÉRCIO DE ALIMENTOS, que compreendem o balanço patrimonial em 31 de dezembro de 2022 e as respectivas demonstrações do resultado, dos resultados abrangentes, das mutações do patrimônio líquido e dos fluxos de caixa para o exercício findo nessa data, bem como as correspondentes notas explicativas, incluindo o resumo das principais práticas contábeis.

Em nossa opinião, as demonstrações contábeis acima referidas apresentam adequadamente, em todos os aspectos relevantes, a posição patrimonial e financeira da SÃO BRAZ S.A. - INDÚSTRIA E COMÉRCIO DE ALIMENTOS em 31 de dezembro de 2022, o desempenho das suas operações e os seus fluxos de caixa para o exercício findo nessa data, de acordo com as práticas contábeis adotadas no Brasil.

Base para opinião

Nossa auditoria foi conduzida de acordo com as normas brasileiras e internacionais de auditoria. Nossas responsabilidades, em conformidade com tais normas, estão descritas na seção a seguir intitulada "Responsabilidades do auditor pela auditoria das demonstrações contábeis". Somos independentes em relação à Companhia, de acordo com os princípios éticos relevantes previstos no Código de Ética Profissional do Contador e nas normas profissionais emitidas pelo Conselho Federal de Contabilidade, e cumprimos com as demais responsabilidades éticas de acordo com essas normas. Acreditamos que a evidência de auditoria obtida é suficiente e apropriada para fundamentar nossa opinião.

Ênfase

Conforme mencionado nas notas explicativas nºs 3k e 16, a Companhia é parte integrante em processos judiciais em andamento das áreas trabalhista, tributária e cível, sendo reconhecida uma Provisão para Contingência com base nos Processos Trabalhistas em tramitação com prognóstico de avaliação de risco de Perda Provável. Na opinião dos assessores jurídicos e administradores da Companhia, o montante da Provisão para Contingência constituída foi considerado suficiente para cobrir as perdas financeiras decorrentes das demandas judiciais existentes. Dependendo das decisões finais nos processos em tramitação e após julgados, poderá ocorrer a necessidade de ajustes para atualização do saldo da Provisão para Contingências, com reflexo sobre os saldos do Passivo Não Circulante, Resultado do Exercício e Patrimônio Líquido. Nossa opinião não contém ressalva relacionada a esse assunto.

Outras informações que acompanham as demonstrações contábeis e o relatório do auditor

A administração da Companhia é responsável por essas informações que compreendem o Relatório da Administração. Nossa opinião sobre as demonstrações contábeis não abrange o Relatório da Administração e não expressamos qualquer forma de conclusão de auditoria sobre esse relatório.

Em conexão com a auditoria das demonstrações contábeis, nossa responsabilidade é a de ler o Relatório da Administração e, ao fazê-lo, considerar se esse relatório está, de forma relevante, inconsistente com as demonstrações contábeis ou com nosso conhecimento obtido na auditoria ou, de outra forma, aparenta estar distorcido de forma relevante. Se, com base no trabalho realizado, concluirmos que há distorção relevante no Relatório da Administração, somos requeridos a comunicar esse fato. Não temos nada a relatar a este respeito.

Outros Assuntos

Auditoria dos valores correspondentes ao exercício anterior

As demonstrações contábeis correspondentes ao exercício findo em 31 de dezembro de 2021 foram examinadas por nós com emissão de relatório datado de 21 de janeiro de 2022, contento o mesmo assunto de Ênfase mencionado neste relatório e sobre os saldos de Transações com Partes Relacionadas que perderam a relevância e em processo de regularização.

Responsabilidades da administração pelas demonstrações contábeis

A administração é responsável pela elaboração e adequada apresentação das demonstrações contábeis de acordo com as práticas contábeis adotadas no Brasil e pelos controles internos que ela determinou como necessários para permitir a elaboração de demonstrações contábeis livres de distorção relevante, independentemente se causada por fraude ou erro.

Na elaboração das demonstrações contábeis, a administração é responsável pela avaliação da capacidade de a Companhia continuar operando, divulgando, quando aplicável, os assuntos relacionados com a sua continuidade operacional e o uso dessa base contábil na elaboração das demonstrações contábeis, a não ser que a administração pretenda liquidar a Companhia ou cessar suas operações, ou não tenha alternativa realista para evitar o encerramento das operações.

Responsabilidades do auditor pela auditoria das demonstrações contábeis

Nossos objetivos são obter segurança razoável de que as demonstrações contábeis, tomadas em conjunto, estão livres de distorção relevante, independentemente se causada por fraude ou erro, e emitir relatório de auditoria contendo nossa opinião. Segurança razoável é um alto nível de segurança, mas, não, uma garantia de que a auditoria realizada de acordo com as normas brasileiras e internacionais de auditoria sempre detectam as eventuais distorções relevantes existentes. As distorções podem ser decorrentes de fraude ou erro e são consideradas relevantes quando, individualmente ou em conjunto, possam influenciar, dentro de uma perspectiva razoável, as decisões econômicas dos usuários tomadas com base nas referidas demonstrações contábeis.

Como parte da auditoria realizada de acordo com as normas brasileiras e internacionais de auditoria, exercemos julgamento profissional e mantemos ceticismo profissional ao longo da auditoria. Além disso:

· Identificamos e avaliamos os riscos de distorção relevante nas demonstrações contábeis, independentemente se causada por fraude ou erro, planejamos e executamos procedimentos de auditoria em resposta a tais riscos, bem como obtemos evidência de auditoria apropriada e suficiente para fundamentar nossa opinião. O risco de não detecção de distorção relevante resultante de fraude é maior do que o proveniente de erro, já que a fraude pode envolver o ato de burlar os controles internos, conluio, falsificação, omissão ou representações falsas intencionais.

· Obtemos entendimento dos controles internos relevantes para a auditoria para planejarmos procedimentos de auditoria apropriados às circunstâncias, mas, não, com o objetivo de expressarmos opinião sobre a eficácia dos controles internos da Companhia.

· Avaliamos a adequação das políticas contábeis utilizadas e a razoabilidade das estimativas contábeis e respectivas divulgações feitas pela administração.

· Concluímos sobre a adequação do uso, pela administração, da base contábil de continuidade operacional e, com base nas evidências de auditoria obtidas, se existe incerteza relevante em relação a eventos ou condições que possam levantar dúvida significativa em relação à capacidade de continuidade operacional da Companhia. Se concluirmos que existe incerteza relevante, devemos chamar atenção em nosso relatório de auditoria para as respectivas divulgações nas demonstrações contábeis ou incluir modificação em nossa opinião, se as divulgações forem inadequadas. Nossas conclusões estão fundamentadas nas evidências de auditoria obtidas até a data de nosso relatório. Todavia, eventos ou condições futuras podem levar a Companhia a não mais se manter em continuidade operacional.

· Avaliamos a apresentação geral, a estrutura e o conteúdo das demonstrações contábeis, inclusive as divulgações e se as demonstrações contábeis representam as correspondentes transações e os eventos de maneira compatível com o objetivo de apresentação adequada.

Comunicamo-nos com os responsáveis pela administração a respeito, entre outros aspectos, do alcance planejado, da época da auditoria e das constatações significativas de auditoria, inclusive as eventuais deficiências significativas nos controles internos que identificamos durante nossos trabalhos.

Recife, 21 de janeiro de 2022.

AudiLink Auditores & Consultores

AudiLink & Cia. Auditores
CRC/RS 003688/T-0 S-PB
Roberto Caldas Bianchessi
Contador CRC/RS 040078/O-7 S-PB

BALANÇO PATRIMONIAL EM 31 DE DEZEMBRO
(Em R$ mil)

ATIVO	NOTAS	2022	2021
CIRCULANTE			
Caixa e equivalentes de caixa	04	84.737	31.452
Contas a receber de clientes	05	141.523	113.661
Estoques	06	124.299	110.470
Impostos e contribuições sociais a recuperar	07	18.330	11.044
Adiantamentos diversos		428	2.503
Outros créditos a receber		801	812
		370.118	**269.942**
NÃO CIRCULANTE			
Realizável a Longo Prazo	08	556	1.276
Investimentos		4.622	621
Imobilizado	09	311.508	291.397
Intangível		1.630	1.442
		318.316	**294.736**
TOTAL DO ATIVO		**688.434**	**564.678**

PASSIVO	NOTAS	2022	2021
CIRCULANTE			
Fornecedores	10	40.931	40.599
Empréstimos e financiamentos	11	31.531	33.788
Parcelamentos tributários	12	2.211	2.066
Salários e obrigações sociais	13	6.042	5.039
Impostos e contribuições sociais a pagar	14	10.943	9.117
Dividendos propostos	15	8.888	5.842
Outras contas a pagar		3.634	3.284
		104.180	**99.735**
NÃO CIRCULANTE			
Empréstimos e financiamentos	11	73.474	43.043
Parcelamentos tributários	12	7.846	9.182
Provisão para contingências	16	4.750	4.098
Obrigações com empresas ligadas		2.744	2.138
Outras contas a pagar		-	126
		88.814	**58.587**
PATRIMÔNIO LÍQUIDO	17		
Capital social		369.208	322.064
Reserva legal		16.800	11.909
Reserva de incentivos fiscais		64.552	47.610
Retenção de lucros		44.880	24.773
		495.440	**406.357**
TOTAL DO PASSIVO		**688.434**	**564.678**

DEMONSTRAÇÃO DO RESULTADO - EXERCÍCIOS FINDOS EM 31 DE DEZEMBRO
(Em R$ mil)

	NOTAS	2022	2021
Receita líquida de vendas	18	1.181.177	913.320
Custo dos produtos e mercadorias vendidos	19	(848.100)	(633.100)
Resultado operacional bruto		**333.077**	**280.220**
Receitas e despesas operacionais			
Despesas com vendas	20	(211.451)	(183.012)
Despesas gerais e administrativas	20	(16.133)	(14.823)
Outras receitas e despesas operacionais	21	2.674	1.100
Resultado antes das receitas e despesas financeiras		**108.167**	**83.485**
Resultado financeiro			
Receitas financeiras		6.061	2.429
Despesas financeiras		(9.034)	(5.166)
Receitas e despesas financeiras líquidas	22	**(2.973)**	**(2.737)**
Resultado antes do imposto de renda e contribuição social		**105.194**	**80.748**
Imposto de Renda	23	(12.143)	(10.208)
Incentivo fiscal SUDENE	23	9.473	7.750
Contribuição social sobre o lucro	23	(4.698)	(3.946)
Lucro líquido do exercício		**97.826**	**74.344**
Lucro líquido por lote de mil ações do capital social		**6,79**	**5,16**

DEMONSTRAÇÃO DAS MUTAÇÕES DO PATRIMÔNIO LÍQUIDO EXERCÍCIOS FINDOS EM 31 DE DEZEMBRO *(Em R$ mil)*

	Capital social	Reserva legal	Reservas de incentivos fiscais: ICMS	Reservas de incentivos fiscais: IRPJ	Reservas de incentivos fiscais: Reinvestimento	Retenção de lucros	Dividendo adicional proposto	Lucros (prejuízos) acumulados	TOTAL
Saldos em 31/12/2020	**274.733**	**8.193**	**40.942**	**6.389**	**352**	**14.922**	**296**	**-**	**345.825**
Reversão de reserva de incentivo fiscal do IR				(536)		536			-
Aumento de capital com reservas	47.331		(40.942)	(5.853)		(536)			-
Ajuste de exercício anterior						(536)			**(536)**
Lucro líquido do exercício								74.344	**74.344**
Constituição de reservas		3.117	39.042	7.750	466	17.527		(68.502)	-
Reversão de dividendos propostos exercício 2020						1.361			**1.361**
Distribuição de lucros exercícios anteriores (AGE 08/09/21)						(8.500)			**(8.500)**
Dividendos propostos exercício 2021								(5.842)	**(5.842)**
Liquidação dividendos adicionais propostos							(296)		**(296)**
Saldos em 31/12/2021	**322.064**	**11.909**	**39.042**	**7.750**	**818**	**24.773**	**-**	**-**	**406.357**
Aumento de capital com reservas	**47.144**		**(39.042)**	**(7.750)**	**(352)**				**-**
Lucro líquido do exercício								**97.826**	**97.826**
Constituição de reservas		**4.891**	**54.044**	**9.473**	**569**	**21.637**		**(90.614)**	**-**
Distribuição de lucros exercícios anteriores (AGE 22/12/22)						**(1.530)**			**(1.530)**
Dividendos propostos exercício 2022								**(7.212)**	**(7.212)**
Saldo em 31/12/2022	**369.208**	**16.800**	**54.044**	**9.473**	**1.035**	**44.881**	**-**	**-**	**495.440**

DEMONSTRAÇÃO DOS FLUXOS DE CAIXA -EXERCÍCIOS FINDOS EM 31 DE DEZEMBRO
(Em R$ mil)

Fluxo das atividades operacionais	2022	2021
Lucro líquido do exercício	**97.826**	**74.344**
Ajustes:		
Depreciação e amortização	15.413	14.357
Provisão para contingências	652	1.361
Lucro líquido ajustado	**113.891**	**90.062**
Contas a receber de clientes	(27.862)	(31.668)
Estoques	(13.829)	(48.304)
Demais direitos realizáveis circulantes e não circulantes	(799)	(224)
Impostos e contribuições a recuperar	(7.286)	(7.620)
Adiantamentos diversos	2.075	(1.538)
Contas a pagar de fornecedores	332	11.343
Obrigações sociais c/ salários, encargos e tributos circulantes e não circulantes	1.639	1.994
Outros passivos circulantes	224	1.172
Caixa proveniente das atividades operacionais	**68.385**	**15.217**
Fluxo das atividades de investimento		
Aquisições do imobilizado	(39.492)	(48.596)
Aquisições do intangível	(222)	(241)
Caixa proveniente das atividades de investimento	**(39.714)**	**(48.837)**
Fluxo das atividades de financiamento		
Captação de empréstimos e financiamentos	59.565	49.300
Amortização de empréstimos e financiamentos	(31.391)	(9.387)
Pagamentos de dividendos	(4.166)	(3.000)
Empréstimos com pessoas ligadas	606	482
Caixa proveniente das atividades de financiamento	**24.614**	**37.395**
Variação do caixa e equivalente de caixa	**53.285**	**3.775**
Caixa e equivalente de caixa no início do período	31.452	27.677
Caixa e equivalente de caixa no fim do período	84.737	31.452
Variação das disponibilidades	**53.285**	**3.775**

DEMONSTRAÇÃO DO RESULTADO ABRANGENTE - EXERCÍCIOS FINDOS EM 31 DE DEZEMBRO (Em R$ mil)

	2022	2021
LUCRO LÍQUIDO DO EXERCÍCIO	**97.826**	**74.344**
OUTROS RESULTADOS ABRANGENTES	-	-
RESULTADO ABRANGENTE TOTAL DO EXERCÍCIO	**97.826**	**74.344**

NOTAS EXPLICATIVAS ÀS DEMONSTRAÇÕES FINANCEIRAS DOS EXERCÍCIOS FINDOS EM 31 DE DEZEMBRO DE 2022 E DE 2021

NOTA Nº 1 - CONTEXTO OPERACIONAL

OBJETO SOCIAL

A São Braz S.A. Indústria e Comércio de Alimentos é uma sociedade anônima de capital fechado, com sede administrativa na cidade de Cabedelo - PB, e possui atualmente unidades industriais nas cidades de Cabedelo – PB e Itatiba – SP. A Companhia tem como objeto social a fabricação e o comércio de produtos alimentícios em geral, torrefação e moagem de café, fabricação de farinhas de milho, rações animais, compra e venda de cereais e a distribuição, representação, importação e exportação de matérias primas e produtos acabados, podendo ainda participar do capital de outras empresas.

NOTA Nº 2 – BASE DE PREPARAÇÃO

a) Declaração de conformidade

As demonstrações contábeis foram elaboradas de acordo com as novas práticas contábeis adotadas no Brasil, considerando a atual legislação societária e as Normas Brasileiras de Contabilidade, emitidas pelo Conselho Federal de Contabilidade, em convergência as normas internacionais de contabilidade (IFRS), emitidas pelo International Accounting Standards Board – IASB, tendo atendido aos conceitos das Leis das Sociedades por Ações – Lei nº 6.404/76 e as alterações introduzidas pelas Leis 11.638/07, 11.941/09 e 12.973/14, bem como as demais Normas, Pronunciamentos Técnicos, Orientações e Interpretações emitidas posteriormente pelo Comitê de Pronunciamentos Contábeis - CPC). Compreende o conjunto dessas demonstrações: o balanço patrimonial, demonstração do resultado do exercício, demonstração do resultado abrangente, demonstração das mutações do patrimônio líquido, e demonstração dos fluxos de caixa, apresentadas de forma comparativa conforme moeda corrente do país.

A emissão das demonstrações contábeis foi autorizada pela Diretoria em 27 de janeiro de 2023. Após a sua emissão, somente os acionistas têm o poder de alterar as demonstrações financeiras.

b) Base de mensuração

As demonstrações financeiras foram preparadas com base no custo histórico incorrido nas transações, ajustadas ao valor justo de mercado ou contratual, sempre quando aplicável em conformidade com as normas contábeis vigentes para mensuração dos ativos e passivos.

c) Moeda funcional e moeda de apresentação

Essas demonstrações contábeis são apresentadas em "R$" (Reais) que é a moeda funcional da Companhia. Todas as informações financeiras em "R$" foram arredondadas para o milhar mais próximo, exceto quando indicado de outra forma.

d) Determinação do valor justo

A Companhia deve divulgar as diversas políticas contábeis adotadas na determinação do valor justo de ativos e passivos financeiros, ou não financeiros. Os principais ativos e passivos financeiros da Companhia pelas suas características aproximam-se do valor justo. Quando aplicáveis, procedimentos específicos para mensuração, as informações adicionais sobre as premissas utilizadas na apuração dos valores justos devem ser divulgadas em notas específicas, para àquele ativo ou passivo específico.

NOTA Nº 3 - DESCRIÇÃO DAS PRINCIPAIS POLÍTICAS CONTÁBEIS

As políticas contábeis descritas abaixo têm sido aplicadas de maneira consistente pela Companhia para os exercícios apresentados nestas demonstrações contábeis.

a) Apuração do Resultado do Exercício

O resultado é apurado pelo registro das receitas e das despesas de acordo com o princípio contábil do regime de competência do exercício.

b) Estimativas Contábeis

As demonstrações contábeis incluem estimativas e premissas para mensuração de provisões de impostos e tributos sobre o lucro, estimativas de valor justo de determinados instrumentos financeiros, quando relevante, depreciações de bens, provisão para contingências, provisão de ativos e passivos e outras operações quando aplicáveis. A liquidação das transações que envolvem estas estimativas poderá resultar em valores divergentes dos registrados, devido às imprecisões inerentes ao processo de sua determinação. A administração anualmente revisa estas estimativas e premissas.

c) Instrumentos Financeiros

Os instrumentos financeiros incluem caixa e equivalentes de caixa, as contas a receber de clientes, outros recebíveis, assim como valores a pagar de fornecedores, além de empréstimos e financiamentos, parcelamentos tributários e outras obrigações de curto e longo prazo. Os instrumentos financeiros são inicialmente reconhecidos pelo valor nominal e posteriormente são mensurados ao valor justo, acrescido de eventuais rendimentos ou encargos financeiros contratuais, e deduzidos de eventuais expectativas de perdas quanto ao seu valor recuperável, quando aplicável.

d) Caixa e Equivalentes de Caixa

O caixa e equivalentes de caixa incluem recursos em caixa e depósitos bancários a vista em contas de livre movimentação, bem como às aplicações financeiras de liquidez imediata com risco insignificante de mudança de seu valor de mercado. As aplicações financeiras estão demonstradas ao custo de aplicação acrescido dos rendimentos auferidos e ajustado ao valor provável de realização.

e) Contas a Receber de Clientes

Estão apresentadas pelos valores históricos a receber de clientes referentes às vendas no mercado interno. Os valores apurados de Ajustes a Valor Presente, quando aplicável, são calculados e se considerados relevantes devem ser reconhecidos. A provisão para créditos de liquidação duvidosa não foi constituída por não existir créditos vencidos de valor relevante na data do balanço. A administração da empresa anualmente realiza um levantamento das perdas de créditos de contas a receber de clientes, relativos os títulos de créditos vencidos de longa data e sem perspectiva de realização, efetivando o reconhecimento direto das perdas em conta de resultado.

f) Estoques

Os estoques estão avaliados aos custos médios de aquisição ou de produção e não excedem aos preços de reposição ou aos valores líquidos de realização no mercado.
Os custos dos produtos acabados compreendem as matérias-primas, a mão de obra direta, outros custos diretos e gastos gerais de fabricação.

SÃO BRAZ S.A. INDÚSTRIA E COMÉRCIO DE ALIMENTOS
CNPJ: 08.811.226/0001-84
Sociedade Anônima de capital fehado

SÃO BRAZ produtos de qualidade

Relatório da Administração e Demonstrações Financeiras 2022

g) Imobilizado

O imobilizado está demonstrado ao custo de aquisição ou de construção, registrados pelo valor original e deduzidas da depreciação acumulada. As taxas de depreciações são aplicadas por espécie de grupo de bens, na sua maioria de acordo com a expectativa de vida útil remanescente e calculadas sobre as bases depreciáveis liquidas do valor residual estimado, quando aplicável. A Companhia revisou suas taxas de depreciação praticadas com na expectativa de vida útil dos bens, bem como procedeu a avaliação de que não existem indicativos de que seus ativos imobilizados possam ter sofrido desvalorização que resulte em perda do valor recuperável, nos termos da CPC 01 (R4) – Redução ao Valor Recuperável de Ativos.

h) Fornecedores

As operações de contas a pagar de fornecedores são provenientes de transações de compras a prazo contratadas junto a fornecedores de matérias primas, insumos diversos materiais de consumo e serviços contratados. Os valores estão demonstrados ao valor justo que corresponde ao custo da transação na data de sua realização, acrescido de outros custos quando estabelecido contratualmente. Os cálculos de Ajuste a Valor Presente, quando aplicáveis, esses ajustes são reconhecidos quando os valores apurados são relevantes.

i) Empréstimo e Financiamento

Os empréstimos e financiamentos são reconhecidos inicialmente pelo valor contratado, no recebimento dos recursos, líquido dos custos de transações. Em seguida, os empréstimos e financiamentos são apresentados pelo custo amortizado, atualizados ao indexador quando aplicável e acrescidos dos encargos financeiros de juros proporcionais ao período decorrido, e classificados no passivo circulante e não circulante de acordo com os prazos de liquidação. As variações desses saldos passivos decorrentes dos encargos financeiros contratuais são reconhecidas em contas de resultado das despesas financeiras pelo regime de competência.

j) Parcelamentos Tributários

Os saldos dos parcelamentos tributários junto à Receita Federal do Brasil se referem a tributos Federais e estão atualizados pelos índices oficiais aplicáveis, deduzidos das amortizações pagas até a data do balanço, e classificados no passivo circulante e não circulante com base nos prazos de vencimento das amortizações.

k) Provisão Para Contingências

A provisão para contingências é constituída com base na opinião dos consultores jurídicos em sua avaliação do risco de perda provável para os processos conhecidos em tramitação nas esferas jurídica e administrativa. As contingências somente são reconhecidas quando a empresa tem uma obrigação presente, legal, mesmo aquelas não formalizadas, decorrentes de resultados de eventos passados e sejam prováveis os riscos de perdas, os quais são avaliados numa base de estimativa razoável de valor, que poderão resultar em saída de recursos para liquidação da obrigação.

l) Subvenção Governamental

As Subvenções Governamentais são reconhecidas quando há razoável certeza de que o benefício será recebido e que todas as correspondentes condições serão satisfeitas. A Companhia possui incentivos fiscais Estaduais do ICMS e incentivo fiscal Federal do imposto de renda. Os incentivos fiscais se referem a itens de redução dos tributos sobre as vendas no caso do ICMS dos Estados e do valor dos Tributos sobre o lucro no caso da provisão para o imposto de renda corrente. As subvenções são reconhecidas como redutora dos custos dos impostos e tributos incidentes sobre as vendas ao longo do período do direito ao benefício, de forma sistemática, em relação às contas do custo correspondente, cujo benefício se objetiva compensar.

m) Demais Ativos e Passivos Circulantes e Não Circulantes

São demonstrados por valores conhecidos ou calculáveis, acrescidos, quando aplicável, do ajuste a valor justo e/ou dos correspondentes encargos de juros e variações monetárias incorridas.

NOTA Nº 4 – CAIXA E EQUIVALENTES DE CAIXA

Descrição	2022	2021
	R$ mil	
Caixa	16	13
Banco conta Movimento	2.550	1.488
Aplicações Financeiras	82.171	29.951
	84.737	**31.452**

NOTA Nº 5 - CONTAS A RECEBER DE CLIENTES

Descrição	2022	2021
	R$ mil	
Vencidos a + de 180 dias	1.459	3.092
Vencidos de 151 a 180 dias	145	962
Vencidos de 121 a 150 dias	133	1.206
Vencidos de 91 a 120 dias	220	1.408
Vencidos de 61 a 90 dias	257	891
Vencidos de 31 a 60 dias	386	1.485
Vencidos até 30 dias	2.950	5.071
A vencer	135.972	99.546
	141.523	**113.661**

NOTA Nº 6 - ESTOQUE

Descrição	2022	2021
	R$ mil	
Produtos acabados	24.391	17.690
Produtos em elaboração	179	63
Matérias-primas	75.999	64.746
Materiais de embalagens	16.322	17.145
Materiais de consumo	6.538	6.910
Mercadoria de revenda	287	283
Importação em Andamento	277	502
Adiant. fornec. imobilizado	306	372
Estoque em poder de terceiros	-	2.759
	124.299	**110.470**

NOTA Nº 7 - IMPOSTOS E CONTRIBUIÇÕES A RECUPERAR

Os créditos a recuperar de contribuições sociais do Pis e COFINS, decorrem das compras de matérias-primas e insumos em geral, bem como, das aquisições de máquinas e equipamentos do ativo imobilizado. De acordo com as expectativas da empresa, esses créditos serão recuperados no decorrer do exercício de 2023.

Descrição	2022	2021
	R$ mil	
ICMS	1.646	2.317
PIS	2.894	1.465
COFINS	13.167	6.644
IPI	36	37
IRPJ	427	424
CSLL	153	151
IRRF s/ Aplicação Financeira	7	6
	18.330	**11.044**

NOTA Nº 8 – REALIZÁVEL A LONGO PRAZO

Os direitos representados por depósitos judiciais estão demonstrados pelo valor de custo e estão vinculados aos processos ativos em curso de tramitação. Os créditos de contrato de mútuo com terceiros estão pelo valor de custo, não havendo a incidência de encargos financeiros e sem data estabelecida para seu vencimento.

Descrição	2022	2021
		R$ mil
Depósitos Judiciais	556	568
Outros direitos a receber	-	582
Aluguéis a Receber	-	126
	556	**1.276**

NOTA Nº 9 - IMOBILIZADO

ATIVO IMOBILIZADO

	2022				2021
	Taxas anuais de depreciação	Custo	Depreciação	Saldo líquido	Saldo líquido
Imóveis	1% a 4%	195.944	(22.090)	173.854	133.384
Equipamentos e Instalações Industriais	5% a 20%	183.851	(77.119)	106.732	109.204
Equipamentos e Instalações de Escritório	5% a 20%	7.924	(4.519)	3.405	3.295
Veículos	10% a 25%	2.778	(2.707)	71	166
Adiantamento para Imobilização		27.446	-	27.446	45.348
		417.943	**(106.435)**	**311.508**	**291.397**

MOVIMENTAÇÃO DO ATIVO IMOBILIZADO

	2021	2022					
Descrição do imobilizado	Saldo líquido	Alienação	Adições	Transferências	Baixas	Depreciação	Saldo líquido
Imóveis	133.384	-	-	45.105	-	(4.635)	173.854
Equipamentos e Instalações Industriais	109.204	-	4.972	2.721	(25)	(10.140)	106.732
Equipamentos e Instalações de Escritório	3.295	-	434	198	(14)	(508)	3.405
Veículos	166	-	-	-	-	(95)	71
Adiantamento para Imobilização	45.348	-	33.446	(48.024)	(3.324)	-	27.446
	291.397	-	**38.852**	-	**(3.363)**	**(15.378)**	**311.508**

ATIVO IMOBILIZADO

	2021				2020
Descrição do imobilizado	Taxas anuais de depreciação	Custo	Depreciação	Saldo líquido	Saldo líquido
Imóveis	1% a 4%	150.839	(17.455)	133.384	128.122
Equipamentos e Instalações industriais	5% a 20%	176.183	(66.979)	109.204	89.094
Equipamentos e Instalações de Escritório	5% a 20%	7.305	(4.010)	3.295	3.367
Veículos	10% a 25%	2.778	(2.612)	166	483
Adiantamento para Imobilização		45.348	-	45.348	36.064
		382.453	**(91.056)**	**291.397**	**257.130**

MOVIMENTAÇÃO DO ATIVO IMOBILIZADO

	2020	2021					
Descrição do imobilizado	Saldo líquido	Alienação	Adições	Transferências	Baixas	Depreciação	Saldo líquido
Imóveis	128.122	-	8.692	807	-	(4.237)	133.384
Equipamentos e Instalações Industriais	89.094	-	16.666	12.627	-	(9.183)	109.204
Equipamentos e Instalações de Escritório	3.367	-	453	66	-	(591)	3.295
Veículos	483	-	-	-	-	(317)	166
Adiantamento para Imobilização	36.064	-	34.776	(13.500)	(11.992)	-	45.348
	257.130	-	**60.587**	-	**(11.992)**	**(14.328)**	**291.397**

A depreciação dos bens do ativo imobilizado é calculada com base nas taxas que levam em consideração o tempo de vida útil econômica dos bens. A Companhia faz revisão anual das taxas de depreciação utilizadas, conforme estabelecido no Pronunciamento Técnico CPC 27 – Ativo Imobilizado.

NOTA Nº 10 – FORNECEDORES

Descrição do Circulante	2022	2021
	R$ mil	
Matéria Prima	34.548	33.739
Materiais/Insumos	3.194	3.791
Serviços	3.189	3.069
	40.931	**40.599**

NOTA Nº 11 - EMPRÉSTIMOS E FINANCIAMENTOS

Descrição do Circulante	2022	2021
	R$ mil	
Banco do Brasil S.A.	3.515	7.120
Banco Santander (Brasil) S.A.	15.883	20.053
Caixa Econômica Federal	59.042	10.500
Banco do Nordeste do Brasil S.A.	7.875	9.719
Banco Itaú S.A	17.651	23.073
Banco Safra S.A	1.039	6.366
	105.005	**76.831**
Parcelas vencíveis:		
- Circulante	31.531	33.788
- Não circulante	73.474	43.043
	105.005	**76.831**

Os empréstimos tomados foram destinados para Investimentos na aquisição de bens do imobilizado e para capital de giro, sendo as taxas de juros variáveis de 3,00% a 6% ao ano e com prazo final de liquidação para 30/06/2030.

NOTA Nº 12 - PARCELAMENTOS TRIBUTÁRIOS

Descrição	2022	2021
	R$ mil	
Refis II	435	850
Refis III	365	609
Refis IV	689	741
Refis V	7.276	7.583
Refis VI	892	1.009
Refis VII	400	456
	10.057	**11.248**
Parcelas vencíveis:		
- Circulante	2.211	2.066
- Não circulante	7.846	9.182
	10.057	**11.248**

Os saldos dos parcelamentos estão atualizados pela Taxa Selic até o mês de dezembro de 2022, correspondentes à quantidade de parcelas restantes a pagar, conforme os extratos de parcelamentos obtidos junto a RFB/PGFN. A empresa aderiu aos programas de parcelamentos dos REFIS de reabertura da Lei 11.941/09, Lei 12.865/13 e 12.996/14.

NOTA Nº 13 - SALÁRIOS E OBRIGAÇÕES SOCIAIS

Descrição	2022	2021
	R$ mil	
Salários a pagar	(5)	17
Provisão férias e 13º salário	6.047	5.022
	6.042	**5.039**

NOTA Nº 14 - IMPOSTOS E CONTRIBUIÇÕES SOCIAIS A PAGAR

Descrição	2022	2021
	R$ mil	
INSS	2.212	1.903
FGTS	587	489
ICMS	7.000	5.762
Contribuição sindical	9	6
Impostos e contrib. sociais	1.135	957
	10.943	**9.117**

NOTA Nº 15 - DIVIDENDOS A PAGAR

Os Dividendos Propostos estão demonstrados como segue:

Descrição	2022	2021
	R$ mil	
Lucro líquido do exercício	97.826	74.344
(-) Reserva legal	(4.891)	(3.717)
(-) Reserva de incentivo fiscal	(64.086)	(47.258)
Lucro líquido ajustado	28.849	23.369
Lucro à disposição da Assembleia	7.212	5.842
Dividendos mínimos obrigatórios	-	-
Saldo de dividendos a pagar exercício anterior	1.676	5.842
TOTAL DIVIDENDOS A PAGAR	8.888	5.842

Os Dividendos Mínimos Obrigatórios estão provisionados no Passivo Circulante aguardando aprovação submetida à Assembleia Geral dos Acionistas.

NOTA Nº 16 - PROVISÃO PARA CONTINGÊNCIAS

A Companhia constituiu provisão para perdas de processos de natureza trabalhistas que foram avaliados com risco de perda provável na opinião de seus consultores jurídicos, conforme demonstrado abaixo:

Descrição	2022	2021
	R$ mil	
Contingências Trabalhistas	4.750	4.098
	4.750	**4.098**

No exercício de 2022 a Administração da Companhia baseada na opinião de seus consultores jurídicos classificou os processos judiciais de acordo com o grau de risco de perda, a saber:

Descrição	PROVÁVEL	POSSÍVEL
	R$ mil	
Processos Trabalhistas	4.750	1.100
Processos Tributários	68	990
Processos Cíveis	-	876
	4.818	**2.966**

Os processos trabalhistas na sua maioria decorrem de reclamações movidas por ex-funcionários da companhia, os quais se referem a Horas Extras, Diferenças de Comissões, Integração de Premiações e Indenizações decorrentes de Doenças Ocupacionais. Com base na avaliação e opinião dos assessores jurídicos, o valor envolvido nos processos, levando em consideração o histórico de condenações já sentenciadas, em média, o custo com indenizações para os processos trabalhistas, com avaliação de risco de perda possível, giram em torno de 15% do montante do valor pedido nas ações, os quais representaram o valor de R$ 1.100 mil para as demandas existentes em dezembro de 2022.

Os processos Tributários considerados com risco de perda possível pelos consultores jurídicos da companhia totalizavam o valor de R$ 990, sendo na sua grande maioria decorrentes de auto de infração em fase de defesa administrativa e outros de cobrança de imposto de renda e contribuição social sobre o lucro, sobre a exclusão de receita de incentivos fiscais da base de cálculo do lucro real não aceita pelo fisco no passado. Majoritariamente as teses são repetitivas o que possibilitará o êxito das defesas apresentadas pela companhia quando da conclusão do juizado no encerramento processual.

Os processos de natureza cíveis considerados com risco de perda possível na opinião dos consultores jurídicos representam o valor de R$ 876 mil. Na sua maioria se referem a pedidos de Indenização por dano moral, oriundas de reclamações de consumidores devido a eventuais questionamentos da qualidade de produtos.

De acordo com a legislação tributária vigente, o lançamento de tributos e contribuições federais, estaduais e municipais, estão sujeitos à revisão pelas autoridades fiscais competentes no decorrer do prazo de cinco anos, de maneira que, não estão sendo mensuradas nessas demonstrações contábeis as eventuais contingências ainda não conhecidas.

NOTA Nº 17 - PATRIMÔNIO LÍQUIDO

(a) Capital Social
O capital social, subscrito e integralizado, pertence integralmente a acionistas domiciliados no país, estando composto por 14.400.000 ações nominativas, sem valor nominal, sendo 4.800.000 ordinárias e 9.600.000 preferenciais.

As ações preferenciais não têm direito a voto, mas gozam de prioridade na distribuição de dividendos e reembolso do valor do capital.

Por intermédio da Assembleia Geral Ordinária e Extraordinária realizada em 23 de maio de 2022 o Capital Social foi aumentado mediante incorporação de reservas de lucros no valor de R$ 47.144 mil, passando de R$ 322.064 mil para R$ 369.208 mil

(b) Destinação do Resultado
Neste exercício o lucro líquido do exercício no valor de R$ 97.826 mil, após deduzidas a constituição das reservas do Incentivo Fiscal ICMS dos Estados da Paraíba e Rio Grande do Norte no montante de R$ 54.044 mil do Incentivo Fiscal do imposto de renda no valor de R$ 9.473 mil e da redução por reinvestimento no montante de R$ 569, bem como após deduzida a constituição da Reserva Legal no percentual de 5% (cinco por cento) do lucro contábil ajustado, a Companhia calculou os dividendos mínimos a razão de 25% do lucro contábil de acordo com seu estatutos e legislação societária. O saldo restante do contábil no valor de R$ 21.637 foi destinado para Retenção de lucros.

(c) Reserva de Lucros
A Companhia é beneficiária de incentivos fiscais, na esfera Federal do imposto de renda calculado com base no lucro da exploração e na esfera Estadual com redução do valor do ICMS apurado a pagar nos Estados da Paraíba e do Rio Grande do Norte. As receitas provenientes dos incentivos fiscais são inicialmente reconhecidas no resultado do exercício como Subvenções Governamentais, e posteriormente são destinados à constituição das respectivas Reservas de Lucros dos Incentivos Fiscais, como segue:

Imposto de Renda
Incentivo fiscal de redução do Imposto de Renda e adicional não restituível, no percentual de 75% (setenta e cinco por cento), calculado sobre o lucro da exploração, concedido pela Agência de Desenvolvimento do Nordeste – SUDENE.

ICMS do Estado da Paraíba
Incentivo fiscal de redução do ICMS, no percentual de 74,25% (setenta e quatro, vinte e cinco por cento), calculado sobre o saldo devedor apurado a recolher, concedido e nos termos do Fundo de Apoio ao desenvolvimento Industrial da Paraíba – FAIN.

ICMS do Estado do Rio Grande do Norte
Incentivo fiscal de redução do ICMS, no percentual de 3% (três por cento) pessoa jurídica e 2,55% (dois vírgula cinco e cinco por cento) pessoa física, calculado sobre as saídas internas, concedido e nos termos do Decreto Estadual nº 22.199/2011 - Concessão de Regime Especial de Tributação aos Contribuintes Atacadistas.

NOTA Nº 18 - RECEITA LÍQUIDA

Receita Bruta de vendas	2022	2021
	R$ mil	
Mercado Interno	1.392.665	1.091.761
Descontos e Abatimentos	(7.387)	(5.209)
	1.385.278	**1.086.552**
Deduções de Vendas e Tributos		
(-) Devoluções e cancelamentos	(15.853)	(18.586)
(-) ICMS	(196.444)	(152.939)
(-) PIS	(8.204)	(8.023)
(-) COFINS	(37.644)	(32.726)
(-) Incentivo fiscal ICMS	54.044	39.042
Receita Liquida de Vendas	**1.181.177**	**913.320**

NOTA Nº 19 - CUSTO DOS PRODUTOS E MERCADORIAS VENDIDOS

	2022	2021
	R$ mil	
Matéria Prima/Mercadorias	663.813	453.744
Embalagens	101.690	82.562
Gastos gerais de fabricação/Estoque Anterior	71.115	86.518
Depreciação e amortização	11.482	10.276
	848.100	**633.100**

NOTA Nº 20 - DESPESAS COM VENDAS, LOGÍSTICA e ADMINISTRATIVAS GERAIS

Despesas com Vendas	2022	2021
	R$ mil	
Despesas com marketing e vendas	76.265	74.349
Despesas com salários e benefícios a empregados	65.379	56.949
Despesas com logísticas	69.807	51.714
	211.451	**183.012**
Despesas Administrativas		
Despesas com salários e benefícios a empregados	10.653	9.512
Outras despesas administrativas	5.480	5.311
	16.133	**14.823**

NOTA Nº 21 - OUTRAS RECEITAS E DESPESAS OPERACIONAIS

Outras receitas e despesas operacionais	2022	2021
	R$ mil	
Aluguéis e Royalties	2.666	1.100
Venda líquida de Ativos	8	-
	2.674	**1.100**

NOTA Nº 22 - RESULTADO FINANCEIRO

	2022	2021
	R$ mil	
Receitas financeiras		
Rendimentos de Aplicações Financeiras	3.796	627
Juros recebidos	1.910	1.480
Variação cambial ativa	24	78
Desconto obtidos de fornecedores e outros	331	244
	6.061	**2.429**

	2022	2021
	R$ mil	
Despesas financeiras		
Juros sobrefinanciamentos	7.668	4.131
Juros pagos impostos	977	466
Despesas bancárias e IOF	344	553
Variação cambial passiva	13	0
Descontos concedidos a clientes e outros	32	16
	9.034	**5.166**
Receitas e despesas financeiras líquidas	**(2.973)**	**(2.737)**

NOTA Nº 23 - IMPOSTO DE RENDA E CONTRIBUIÇÃO SOCIAL

	31/12/2022		31/12/2021	
	IR	CSLL	IR	CSLL
Lucro contábil antes do imposto de renda e contribuição social	105.194	105.194	80.748	80.748
Adições e Exclusões Permanentes				
Brindes e patrocínios	107	107	106	106
Provisões não dedutíveis	817	817	1.815	1.815
Incentivo fiscal ICMS	(54.044)	(54.044)	(39.042)	(39.042)
(+/-) Outros	123	123	216	216
Total	**52.197**	**52.197**	**43.843**	**43.843**
Alíquota do imposto de renda e contribuição social	25%	9%	25%	9%
Compensação de prejuízo fiscal	-	-	-	-
Lucro Real	**52.197**	**52.197**	**43.843**	**43.843**
Imposto de renda e contribuição social às alíquotas da legislação	(13.025)	(4.698)	(10.937)	(3.946)
Ajustes ao lucro líquido que afetam o resultado fiscal do exercício:				
(-) Incentivo PAT/Lei Rouanet	313		263	-
(-) Redução Por Reinvestimento	569		466	-
Imposto de renda corrente				
(-) Incentivos fiscais SUDENE	9.473	-	7.750	-
Imposto de renda e contribuição social	**(2.670)**	**(4.698)**	**(2.458)**	**(3.946)**

NOTA Nº 24 - INSTRUMENTOS FINANCEIROS

Neste exercício a Companhia não participou ou manteve operações envolvendo algum tipo específico de instrumento financeiro, sendo as operações normais de suas atividades constantes das Demonstrações Contábeis, determinadas de acordo com os critérios e as práticas contábeis descritas nas notas explicativas.

As operações da Companhia estão sujeitas aos fatores de riscos a seguir descritos:

a) Risco de crédito:

Pode decorrer da possibilidade de a Companhia sofrer perdas decorrentes de inadimplência de suas contrapartes ou de instituições financeiras depositárias de recursos ou de investimentos financeiros. A Companhia acompanha mensalmente a situação de liquidez/inadimplência dos seus clientes, buscando mitigar quaisquer riscos que possam vir a ocorrer. Medidas administrativas e legais também fazem parte das ações praticadas pela Companhia.

b) Risco de taxas de juros:

Os valores justos dos ativos e passivos financeiros são equivalentes aos valores contabilizados e as análises de sensibilidade para exposição aos juros contratuais não tem efeito material sobre as demonstrações contábeis.

c) Risco de taxas de câmbio:

Pode decorrer da possibilidade de oscilações das taxas de câmbio de moedas estrangeiras nas operações de importação de máquinas e equipamentos na aquisição de bens do ativo imobilizado. A Companhia não realiza operações de exportação de produtos, portanto, não está sujeita a esse tipo de risco sobre as vendas.

d) Risco de estrutura de capital (ou risco financeiro):

Pode decorrer da escolha entre capital próprio (aportes de capital e retenção de lucros) e capital de terceiros que a Companhia poderá utilizar para financiar suas operações. Neste exercício, a Companhia se utilizou de recursos financeiros de terceiros, objetivando o financiamento de suas operações, para o capital de giro e para novas aquisições em imobilizações.

e) Derivativos:

Não houve operações com instrumentos financeiros derivativos neste exercício e nem exercício anterior. Não são efetuadas operações com instrumentos financeiros com fins especulativos.

NOTA Nº 25 - COBERTURA DE SEGUROS

A companhia adota a política de contratar cobertura de seguros para os principais bens sujeitos a riscos, por montantes considerados suficientes para cobrir eventuais sinistros. A determinação dos bens a serem cobertos por seguro é feita a partir da análise da natureza da atividade envolvida, da eficiência dos mecanismos de proteção e segurança adotados na construção e operação das plantas industriais e instalações da companhia, da distribuição logística de suas plantas industriais, além da relação entre o dano potencial de um eventual sinistro versus o custo do seguro.

A companhia mantém seguros contratados para os prédios, mercadorias, matérias-primas, embalagens, maquinismos, móveis, utensílios, instalações e veículos. As apólices em vigor apresentam uma cobertura de R$ 369.914 mil, o que corresponde ao limite máximo para indenização.

As notas explicativas são partes integrantes das demonstrações financeiras.

O relatório da administração, as demonstrações financeiras completas e auditadas, incluindo o relatório do auditor independente também estão disponíveis no seguinte endereço eletrônico: https://auniao.pb.gov.br/.

CONSELHO DE ADMINISTRAÇÃO

Eduardo de Oliveira Carlos da Silva
Presidente do Conselho

Ricardo de Oliveira Carlos da Silva
Conselheiro

Eliane de Oliveira Carlos da Silva Freire
Conselheira

DIRETORIA

Francisco Leonel Pereira Freire
Diretor Presidente

Rosenvaldo de Melo Costa
Diretor Administrativo e Financeiro

Walber Santos
Diretor Comercial

Petrúcio José Batista Muniz
Diretor Adjunto

Contadora
Renata Kelly da Silva
CRC nº PE-021635/O-0